

ΑΝΑΠΤΥΞΙΑΚΗ ΔΥΤΙΚΗΣ ΜΑΚΕΔΟΝΙΑΣ Α.Ε.



ΤΟΠΙΚΟ ΠΡΟΓΡΑΜΜΑ CLLD/LEADER 2014-2020

ΕΝΗΜΕΡΩΤΙΚΟ ΕΝΤΥΠΟ

Μέτρο 19 «Στήριξη για τοπική ανάπτυξη μέσω του LEADER (ΤΑΠΤΟΚ-ΤΟΠΙΚΗ ΑΝΑΠΤΥΞΗ ΜΕ ΠΡΩΤΟΒΟΥΛΙΑ ΤΟΠΙΚΩΝ ΚΟΙΝΟΤΗΤΩΝ)» του ΠΑΑ 2014-2020

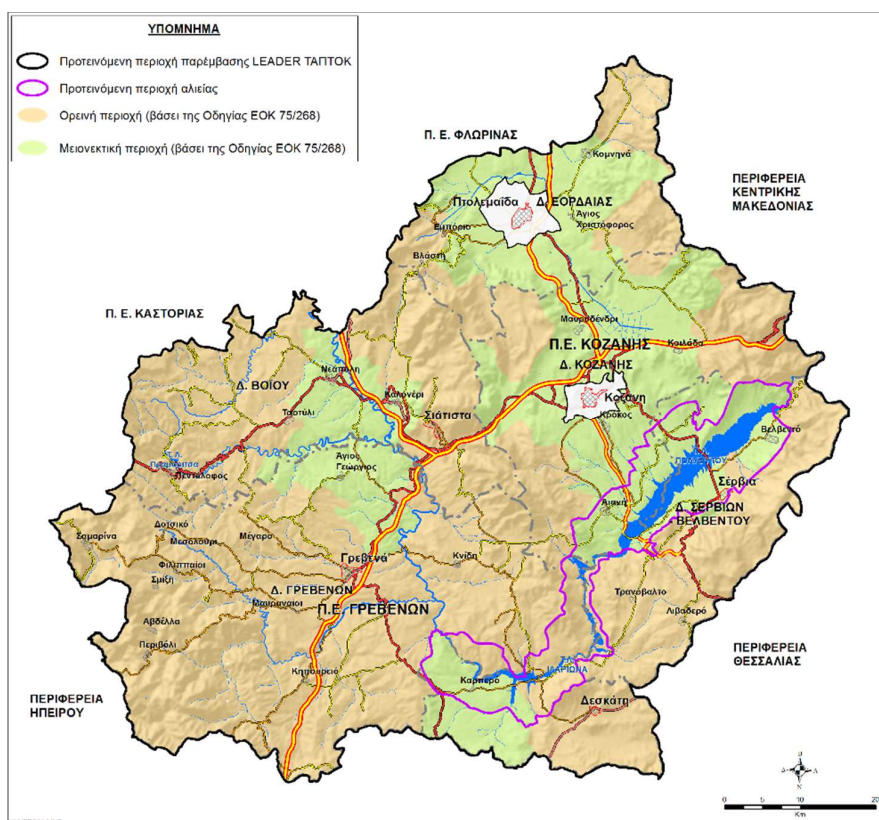

Το παρόν έντυπο διανέμεται δωρεάν

ΠΕΡΙΟΧΗ ΠΑΡΕΜΒΑΣΗΣ ΤΟΠΙΚΟΥ ΠΡΟΓΡΑΜΜΑΤΟΣ

Η περιοχή παρέμβασης του τοπικού προγράμματος περιλαμβάνει δύο (2) Περιφερειακές Ενότητες, την Π.Ε. Κοζάνης και την Π.Ε. Γρεβενών. Στην περιοχή παρέμβασης εντάσσεται το σύνολο των δύο Περιφερειακών Ενοτήτων Κοζάνης και Γρεβενών εξαιρουμένων των Δημοτικών Κοινοτήτων Κοζάνης και Πτολεμαΐδας ως αστικών κέντρων με πληθυσμό άνω των 15.000 κατοίκων.

Η περιοχή που εντάσσεται στο ΕΠΑΛΘ περιλαμβάνει τους οικισμούς που βρίσκονται γύρω από τις τεχνητές λίμνες του Πολυφύτου και του Ίλαριώνα και οι οποίες αποτελούν μία ενιαία περιοχή.

A. Συγκεντρωτικά στοιχεία

Περιφερειακή Ενότητα	LEADER ΠΑΑ 2014-2020		LEADER ΕΠΑΛΘ 2014-2020	
	Έκταση (km ²)	Πληθυσμός (στοιχεία 2011-μόνιμος πληθυσμός)	Έκταση (km ²)	Πληθυσμός (στοιχεία 2011-μόνιμος πληθυσμός)
ΚΟΖΑΝΗΣ	3.423,97	75.450	395,75	13.399
ΓΡΕΒΕΝΩΝ	2.290,86	31.757	211,33	1.506
ΣΥΝΟΛΟ ΔΙΟΙΚΗΤΙΚΩΝ ΠΕΡΙΦΕΡΕΙΩΝ (που εντάσσεται η περιοχή παρέμβασης)	5.714,83	107.207	607,08	14.905

B. Περιοχή Παρέμβασης ανά Τοπική/Δημοτική Κοινότητα

ΠΙΝΑΚΑΣ 1

Περιφερειακή Ενότητα	Δήμος	Τοπική / Δημοτική Κοινότητα	Χαρακτηρισμός περιοχής	LEADER ΠΑΑ 2014-2020		LEADER ΕΠΑΛΘ 2014-2020	
				Έκταση (km ²)	Πληθυσμός (στοιχεία 2011-μόνιμος πληθυσμός)	Έκταση (km ²)	Πληθυσμός (στοιχεία 2011-μόνιμος πληθυσμός)
ΚΟΖΑΝΗΣ	ΚΟΖΑΝΗΣ	Αλωνακίων	Μειοεκτική	10,98	368		
		Ανθότοπου	Ορεινή	23,95	153		
		Αργίλου	Μειοεκτική	6,51	379		
		Βατερού	Μειοεκτική	17,95	738		
		Εξοχής	Ορεινή	16,92	114		
		Καλαμιάς	Μειοεκτική	7,26	180		
		Καρυδίτσας	Μειοεκτική	7,91	904		
		Κοίλων	Μειοεκτική	15,99	1.643		
		Λευκόβρυσης	Μειοεκτική	6,5	1.208		
		Λευκοπηγής	Ορεινή	26,46	1.161		



ΕΛΛΗΝΙΚΗ ΔΗΜΟΚΡΑΤΙΑ
ΥΠΟΥΡΓΕΙΟ ΑΓΡΟΤΙΚΗΣ ΑΝΑΠΤΥΞΗΣ & ΤΡΟΦΙΜΩΝ



ΕΥΡΩΠΑΪΚΟ ΓΕΩΡΓΙΚΟ ΤΑΜΕΙΟ ΑΓΡΟΤΙΚΗΣ ΑΝΑΠΤΥΞΗΣ
Η ΕΥΡΩΠΗ ΕΠΕΝΔΥΕΙ ΣΤΙΣ ΑΓΡΟΤΙΚΕΣ ΠΕΡΙΟΧΕΣ

		Λυγερής	Μειοεκτική	12,83	118		
		Μεταμόρφωσης	Ορεινή	19,89	346		
		Νέας Νικόπολης	Μειοεκτική	16,52	185		
		Ξηρολίμνης	Μειοεκτική	24,78	388		
		Οινόης	Μειοεκτική	22,27	111		
		Πετρανών	Μειοεκτική	27,39	696		
		Πρωτοχωρίου	Μειοεκτική	11,25	830		
		Πτελέας	Μειοεκτική	12,19	165		
		Σκήτης	Μειοεκτική	25,75	289		
		Χαραυγής	Μειοεκτική	18,32	1.300		
		Αιανής	Μειοεκτική	52,34	2.006	52,34	2.006
		Αγ. Παρασκευής	Μειοεκτική	6,05	637		
		Κερασιάς	Μειοεκτική	9,64	165		
		Κτενίου	Ορεινή	15,43	73		
		Ροδιανής	Ορεινή	15,43	295		
		Ρυμνίου	Μειοεκτική	11,5	161	11,5	161
		Χρωμίου	Ορεινή	45,62	92		
		Μαυροδενδρίου	Μειοεκτική	34,2	1.059		
		Λιβερών	Ορεινή	21,98	29		
		Ποντοκώμης	Μειοεκτική	27,34	1.116		
		Σιδερών	Ορεινή	28,55	131		
		Κρόκου	Μειοεκτική	18,26	2.977		
		Σταυρωτής*	Μειοεκτική		27		27
		Αμυγδαλέας*	Μειοεκτική	20,64	13	20,64	13
		Ανατολής*	Μειοεκτική		26		26
		Άνω Κώμης	Μειοεκτική	12,82	1.436		
		Καισαρείας*	Μειοεκτική	9,18	615	9,18	615
		Κήπου*	Μειοεκτική	7,15	129		
		Κάτω Κώμης	Μειοεκτική	8,2	288		
		Κοντοβουνίου*	Μειοεκτική		45		45
		Πύργου*	Μειοεκτική	5,23	71	5,23	71
		Μηλέας	Μειοεκτική	5,39	173		
		Σπάρτου	Μειοεκτική	12,3	110	12,3	110
		Κοιλιάδας	Μειοεκτική	21,42	662		
		Αγ. Δημητρίου	Μειοεκτική	37,55	831		
		Αγ.Χαραλάμπους	Ορεινή	15,1	144		
		Ακρινής	Μειοεκτική	38,42	975		
		Αυγής	Ορεινή	20,33	20		
		Βοσκοχωρίου	Ορεινή	25,1	120		
		Δρεπάνου	Μειοεκτική	30,15	1.302		
		Καπνοχωρίου	Ορεινή	25,16	331		
		Κλείτους	Μειοεκτική	24,05	408		
		Πολυμύλου	Ορεινή	57,37	436		
		Ρυακίου	Μειοεκτική	18,15	285		
		Τετραλόφου	Ορεινή	25,2	320		
ΚΟΖΑΝΗΣ	ΒΟΪΟΥ	Νεάπολης	Μειοεκτική	22	2.323		
		Αηδονοχωρίου	Μειοεκτική	9,68	89		
		Αλιάκμωνα	Μειοεκτική	16,08	231		
		Αξιόκαστρου	Μειοεκτική	15,78	133		



ΕΛΛΗΝΙΚΗ ΔΗΜΟΚΡΑΤΙΑ
ΥΠΟΥΡΓΕΙΟ ΑΓΡΟΤΙΚΗΣ ΑΝΑΠΤΥΞΗΣ & ΤΡΟΦΙΜΩΝ



ΕΥΡΩΠΑΪΚΟ ΓΕΩΡΓΙΚΟ ΤΑΜΕΙΟ ΑΓΡΟΤΙΚΗΣ ΑΝΑΠΤΥΞΗΣ
Η ΕΥΡΩΠΗ ΕΠΕΝΔΥΕΙ ΣΤΙΣ ΑΓΡΟΤΙΚΕΣ ΠΕΡΙΟΧΕΣ

Ασπρούλας	Ορεινή	17,46	122		
Βελανιδιάς	Ορεινή	16,58	109		
Δρυόβουου	Ορεινή	24,94	251		
Λευκοθέας	Ορεινή	8,45	20		
Μεσόλογγου	Ορεινή	10,76	40		
Μολόχας	Μειονεκτική	8,95	132		
Πεπονιάς	Μειονεκτική	10,85	70		
Περιστεύρας	Μειονεκτική	7,05	22		
Πλατανιά	Ορεινή	10,02	93		
Πολυλάκκου	Μειονεκτική	10,08	29		
Πυλωρίου	Μειονεκτική	7,55	57		
Σημάντρου	Ορεινή	6,05	38		
Σκαλοχωρίου	Ορεινή	11,34	102		
Τραπεζίστας	Μειονεκτική	10,28	99		
Χειμερινού	Μειονεκτική	6,2	50		
Χορηγού	Ορεινή	8,17	90		
Καλονερίου	Μειονεκτική	21,79	483		
Γαλατινής	Ορεινή	55,17	1.795		
Εράτουρας	Ορεινή	56,38	1.097		
Ναμάτων	Ορεινή	14,45	104		
Πελεκάνου	Ορεινή	29,59	269		
Σισανίου	Ορεινή	19,25	254		
Πενταλόφου	Ορεινή	38,11	446		
Αγ. Σωτήρας	Ορεινή	5,22	28		
Βυθού	Ορεινή	25,24	122		
Διλόφου	Ορεινή	15,35	24		
Σιάτιστας	Ορεινή	94,43	5.490		
Μικροκάστρου	Μειονεκτική	16,57	446		
Παλαιοκάστρου	Ορεινή	47,53	311		
Τσοτυλίου	Ορεινή	25,66	1.545		
Άγ. Θεοδώρου	Ορεινή	22,29	52		
Αγ. Αναργύρων	Ορεινή	8,58	37		
Ανθούσας	Ορεινή	15,19	42		
Ανθοχωρίου	Μειονεκτική	15,78	136		
Αυγερινού	Ορεινή	43,73	236		
Βουχωρίνας	Ορεινή	9,11	35		
Βροντής	Ορεινή	11,98	178		
Δαμασκηνιάς	Ορεινή	14,2	152		
Δάφνης	Ορεινή	5,43	31		
Διχειμάρρου	Ορεινή	8,68	50		
Δραγασιάς	Ορεινή	16,25	50		
Ζώνης	Ορεινή	13,03	63		
Κλεισωρείας	Ορεινή	6	44		
Κορυφής	Ορεινή	15,25	70		
Κριμηνίου	Ορεινή	4,13	45		
Λικνάδων	Ορεινή	6,2	27		
Λούβρης	Ορεινή	5,73	51		
Λουκομίου	Μειονεκτική	8,7	47		
Μόρφης	Ορεινή	7,15	74		
Ομαλής	Ορεινή	16,21	98		



ΕΛΛΗΝΙΚΗ ΔΗΜΟΚΡΑΤΙΑ
ΥΠΟΥΡΓΕΙΟ ΑΓΡΟΤΙΚΗΣ ΑΝΑΠΤΥΞΗΣ & ΤΡΟΦΙΜΩΝ



ΕΥΡΩΠΑΪΚΟ ΓΕΩΡΓΙΚΟ ΤΑΜΕΙΟ ΑΓΡΟΤΙΚΗΣ ΑΝΑΠΤΥΞΗΣ
Η ΕΥΡΩΠΗ ΕΠΕΝΔΥΕΙ ΣΤΙΣ ΑΓΡΟΤΙΚΕΣ ΠΕΡΙΟΧΕΣ

ΚΟΖΑΝΗΣ		Πλακίδας	Ορεινή	5,05	10			
		Πολυκαστάνου	Ορεινή	17,75	120			
		Ροδοχωρίου	Μειοεκτική	8,2	52			
		Σταυροδρομίου	Ορεινή	8,39	70			
		Χρυσουγής	Ορεινή	11,62	102			
	ΕΟΡΔΑΙΑΣ	Ασβεστόπετρας	Μειοεκτική	24,05	739			
		Γαλάτειας	Μειοεκτική	17,13	393			
		Δροσερού	Μειοεκτική	10,56	342			
		Καρδίας	Μειοεκτική	9,3	5			
		Κομάνου	Μειοεκτική	9,45	107			
		Μαυροπηγής	Μειοεκτική	21,04	456			
		Ολυμπιάδας	Μειοεκτική	12,53	614			
		Πενταβρύσου	Μειοεκτική	5,6	224			
		Περδίκκα	Μειοεκτική	30,96	1.582			
		Προαστίου	Μειοεκτική	10,55	649			
		Πτελεώνα	Μειοεκτική	9,22	36			
		Αγ.Χριστοφόρου	Μειοεκτική	18,23	527			
		Ερμακιάς	Ορεινή	53,18	325			
		Καρυχωρίου	Μειοεκτική	23,84	431			
		Σπηλιάς	Ορεινή	24,35	69			
		Κομνηγών	Μειοεκτική	62,47	690			
		Ανατολικού	Μειοεκτική	30,59	903			
		Μεσοβούνου	Ορεινή	48,55	407			
		Πύργων	Ορεινή	45,54	768			
		Βλάστης	Ορεινή	72,09	274			
		Εμπορίου	Ορεινή	14,95	804			
		Αναρράχης	Μειοεκτική	30,45	926			
		Άρδασσας	Μειοεκτική	37,58	1.022			
		Μηλοχωρίου	Ορεινή	13,07	582			
		Φούφα	Μειοεκτική	16	575			
		ΣΕΡΒΙΩΝ - ΒΕΛΒΕΝΤΟΥ	Σερβίων*	Μειοεκτική	33,9	2.980	33,9	2.980
			Νέας Λάβας*	Ορεινή	17,7	560		
	Αυλών		Μειοεκτική	11	293	11	293	
	Βαθυλάκκου		Μειοεκτική	16,5	615	16,5	615	
	Γουλών		Μειοεκτική	11,35	185	11,35	185	
Ιμέρων*	Μειοεκτική		38,05	156	38,05	156		
Αύρας*	Μειοεκτική			56		56		
Καστανιάς*	Ορεινή		9,79	68				
Νέας Καστανιάς*	Μειοεκτική		39,19	497	39,19	497		
Κρανιδίων	Μειοεκτική		12,3	461	12,3	461		
Λευκάρων	Μειοεκτική		25,25	211				
Μεσιανής	Μειοεκτική		16,45	280	16,45	280		
Μεταξά	Ορεινή		58,2	226				
Νεράιδας	Μειοεκτική		12,2	148	12,2	148		
Πλατανορρεύματ ς	Ορεινή		35,3	1.004	35,3	1.004		
Πολυρράχου	Ορεινή		28,71	269				
Ροδίτη*	Μειοεκτική		16,75	263	16,75	263		
Κουβουκλίων*	Μειοεκτική			27		27		
Τριγωνικού	Ορεινή	17,48	312					



ΕΛΛΗΝΙΚΗ ΔΗΜΟΚΡΑΤΙΑ
ΥΠΟΥΡΓΕΙΟ ΑΓΡΟΤΙΚΗΣ ΑΝΑΠΤΥΞΗΣ & ΤΡΟΦΙΜΩΝ



ΕΥΡΩΠΑΪΚΟ ΓΕΩΡΓΙΚΟ ΤΑΜΕΙΟ ΑΓΡΟΤΙΚΗΣ ΑΝΑΠΤΥΞΗΣ
Η ΕΥΡΩΠΗ ΕΠΕΝΔΥΕΙ ΣΤΙΣ ΑΓΡΟΤΙΚΕΣ ΠΕΡΙΟΧΕΣ

		Βελβεντού*	Μειονεκτική	41,57	3.360	41,57	3.360
		Παλαιογράτσανου*	Ορεινή	13	39		
		Αγ. Κυριακής	Ορεινή	17,93	14		
		Καταφυγίου	Ορεινή	44,135	28		
		Πολυφύτου	Ορεινή	9,88	7		
		Τρανοβάλτου	Ορεινή	79,25	790		
		Ελάτης	Ορεινή	39,98	415		
		Μικροβάλτου	Ορεινή	30,31	334		
		Λιβαδερού	Ορεινή	52	1.232		
ΣΥΝΟΛΟ ΠΕΡΙΦΕΡΕΙΑΚΗΣ ΕΝΟΤΗΤΑΣ ΚΟΖΑΝΗΣ				3.423,97	75.450	395,75	13.399
ΓΡΕΒΕΝΩΝ	ΓΡΕΒΕΝΩΝ	Γρεβενών	Ορεινή	56,84	13.374		
		Αγ. Θεοδώρων	Ορεινή	152,18	369		
		Αμυγδαλών	Ορεινή	28,33	500		
		Βατολάκκου	Μειονεκτική	8,95	287		
		Έλατου	Ορεινή	23,3	177		
		Ελευθέρου	Μειονεκτική	11,18	229		
		Καλοχίου	Ορεινή	37,06	106		
		Κυρακαλής	Ορεινή	9,28	130		
		Μέγα Σειρηγίου	Ορεινή	18,8	555		
		Μυρσίνης	Μειονεκτική	25,49	343		
		Ροδιάς	Ορεινή	12,88	252		
		Συνδένδρου	Ορεινή	19,23	194		
		Φελλίου	Ορεινή	57,86	1.094		
		Αβδέλλας	Ορεινή	43,24	280		
		Μεγάρου	Ορεινή	24,76	370		
		Αγ. Κοσμά	Ορεινή	9,5	75		
		Δασυλλίου	Ορεινή	7,95	12		
		Καληράχης	Ορεινή	16,61	125		
		Καλλονής	Ορεινή	9,45	6		
		Κυδωνιών	Ορεινή	18,83	104		
		Κυπαρισσίου	Ορεινή	8,37	43		
		Οροπεδίου	Ορεινή	15,91	110		
		Τρικόρφου	Ορεινή	3,72	25		
		Κνίδης	Ορεινή	81,9	610		
		Εξάρχου	Ορεινή	55,55	110		
		Κέντρου*	Ορεινή	18,67	102		
		Αγαλαίων*	Ορεινή	10,18	47		
		Νησίου*	Ορεινή	13,57	83	13,57	83
		Παλαιοχωρίου	Ορεινή	43,94	237		
		Ποντινής	Ορεινή	33,57	333		
		Πυλωρών	Ορεινή	16,01	69		
		Σαρακήνας*	Ορεινή	19,96	177		
		Δίπορου*	Ορεινή	24,95	85	24,95	85
Νεοχωρίου*	Ορεινή	4,98	116				
Κηπουρείου	Ορεινή	40,29	206				
Καλλιθέας	Ορεινή	49,99	122				
Κρανιάς	Ορεινή	70,93	385				
Μικρολίβαδου	Ορεινή	13,85	56				
Πηγαδίτσης	Ορεινή	19,13	96				
Σιταρά	Ορεινή	10,38	20				
Δοτσικού	Ορεινή	30,27	39				



ΕΛΛΗΝΙΚΗ ΔΗΜΟΚΡΑΤΙΑ
ΥΠΟΥΡΓΕΙΟ ΑΓΡΟΤΙΚΗΣ ΑΝΑΠΤΥΞΗΣ & ΤΡΟΦΙΜΩΝ



ΕΥΡΩΠΑΪΚΟ ΓΕΩΡΓΙΚΟ ΤΑΜΕΙΟ ΑΓΡΟΤΙΚΗΣ ΑΝΑΠΤΥΞΗΣ
Η ΕΥΡΩΠΗ ΕΠΕΝΔΥΕΙ ΣΤΙΣ ΑΓΡΟΤΙΚΕΣ ΠΕΡΙΟΧΕΣ

		Αγ. Γεωργίου	Μειονεκτική	23,13	452				
		Αηδονίων	Μειονεκτική	14,7	64				
		Κιβωτού	Μειονεκτική	25,28	417				
		Κληματακίου	Μειονεκτική	13,63	82				
		Κοκκινιάς	Μειονεκτική	16,28	242				
		Μηλέας	Μειονεκτική	10,08	205				
		Πολυδένδρου	Μειονεκτική	10,7	172				
		Ταξιάρχη	Ορεινή	22,83	256				
		Μαυραναίων	Ορεινή	37,93	289				
		Αλατόπετρας	Ορεινή	8,27	76				
		Αναβρυτών	Ορεινή	11,1	23				
		Ζάκα	Ορεινή	29,71	157				
		Κοσμάτιου	Ορεινή	15,65	134				
		Λάβδα	Ορεινή	10,67	49				
		Μοναχίτιου	Ορεινή	41,68	98				
		Πανοράματος	Ορεινή	7,02	32				
		Πολυερίου	Ορεινή	10,32	85				
		ΓΡΕΒΕΝΩΝ	ΓΡΕΒΕΝΩΝ	Προσβόρρου	Ορεινή	13,05	39		
				Σηλαιίου	Ορεινή	39,5	187		
Τρικώμου	Ορεινή			16,85	128				
Μεσολουριού	Ορεινή			17,74	33				
Περιβολίου	Ορεινή			137,21	21				
Σαμαρίνας	Ορεινή			97,25	378				
Σμίξης	Ορεινή			25,29	454				
Φιλιππαιών	Ορεινή			25,52	179				
ΔΕΣΚΑΤΗΣ	Δεσκάτης		Ορεινή	126,39	3.598				
	Δασοχωρίου		Ορεινή	21,1	161				
	Παλιουριάς		Ορεινή	33,97	352	33,97	352		
	Παναγίας*		Ορεινή	60,77	73	60,77	73		
	Μονής Αγίου Νικάνορος*		Ορεινή	6,79	2				
	Παρασκευής		Ορεινή	19,92	108				
	Καρπερού*		Μειονεκτική	78,07	556	78,07	556		
	Δήμητρας*		Μειονεκτική		357		357		
	Κατάκαλης		Μειονεκτική	15,97	176				
	Τρικοκκιάς		Μειονεκτική	68,65	469				
	ΣΥΝΟΛΟ ΠΕΡΙΦΕΡΕΙΑΚΗΣ ΕΝΟΤΗΤΑΣ ΓΡΕΒΕΝΩΝ				2.290,86	31.757	211,33	1.506	
ΣΥΝΟΛΟ ΔΙΟΙΚΗΤΙΚΩΝ ΠΕΡΙΦΕΡΕΙΩΝ (που εντάσσεται η περιοχή παρέμβασης)				5.714,83	107.207	607,08	14.905		

***Ανάλυση σε επίπεδο οικισμού**

Πηγή : Επεξεργασία στοιχείων έκτασης ΕΣΥΕ (Απογραφή 2001) & επεξεργασία στοιχείων πληθυσμού ΕΛΣΤΑΤ (Απογραφή 2011)

ΣΥΝΟΠΤΙΚΗ ΠΑΡΟΥΣΙΑΣΗ ΥΠΟΔΡΑΣΕΩΝ

Οι υποδράσεις του Τοπικού Προγράμματος της Αναπτυξιακής Δυτικής Μακεδονίας Α.Ε./ΑΝΚΟ παρουσιάζονται συνοπτικά στον παρακάτω πίνακα :

ΚΩΔ.	ΥΠΟΜΕΤΡΟ - ΔΡΑΣΗ	ΣΥΝΟΛΙΚΟ ΚΟΣΤΟΣ	ΔΗΜΟΣΙΑ ΔΑΠΑΝΗ		ΙΔΙΑ ΣΥΜΜΕΤΟΧΗ	
			Ποσό	%	Ποσό	%
19.2.1.1	Μεταφορά γνώσεων & ενημέρωσης στο γεωργικό και δασικό τομέα	50.000,00	50.000,00	100%	0,00	0%
19.2.1.2	Μεταφορά γνώσεων & ενημέρωσης σε ΜΜΕ αγροτικών περιοχών	50.000,00	50.000,00	100%	0,00	0%
19.2.2.1	Ενίσχυση επενδύσεων στην μεταποίηση, εμπορία και/ή ανάπτυξη γεωργικών προϊόντων με αποτέλεσμα γεωργικό προϊόν για την εξυπηρέτηση ειδικών στόχων της τοπικής στρατηγικής	230.769,23	150.000,00	65%	80.769,23	35%
19.2.2.2	Ενίσχυση επενδύσεων στην μεταποίηση, εμπορία και/ή ανάπτυξη γεωργικών προϊόντων με αποτέλεσμα μη γεωργικό προϊόν για την εξυπηρέτηση ειδικών στόχων της τοπικής στρατηγικής	307.692,31	200.000,00	65%	107.692,31	35%
19.2.2.3	Ενίσχυση επενδύσεων στον τομέα του τουρισμού με σκοπό την εξυπηρέτηση ειδικών στόχων της τοπικής στρατηγικής	230.769,23	150.000,00	65%	80.769,23	35%
19.2.2.4	Ενίσχυση επενδύσεων στους τομείς της βιοτεχνίας, χειροτεχνίας, παραγωγής ειδών μετά την 1η μεταποίηση, και του εμπορίου με σκοπό την εξυπηρέτηση ειδικών στόχων της τοπικής στρατηγικής	230.769,23	150.000,00	65%	80.769,23	35%
19.2.2.5	Ενίσχυση επενδύσεων παροχής υπηρεσιών για την εξυπηρέτηση του αγροτικού πληθυσμού (παιδικοί σταθμοί, χώροι αθλητισμού, πολιτιστικά κέντρα, κ.λπ.) με σκοπό την εξυπηρέτηση ειδικών στόχων της τοπικής στρατηγικής	169.230,77	110.000,00	65%	59.230,77	35%
19.2.2.6	Ενίσχυση επενδύσεων οικοτεχνίας και πολυλειτουργικών αγροκτημάτων με σκοπό την εξυπηρέτηση ειδικών στόχων της τοπικής στρατηγικής	230.769,23	150.000,00	65%	80.769,23	35%
19.2.3.1	Οριζόντια εφαρμογή μεταποίησης, εμπορίας και/ή ανάπτυξης γεωργικών προϊόντων με αποτέλεσμα γεωργικό προϊόν με σκοπό την εξυπηρέτηση των στόχων της τοπικής στρατηγικής	1.750.000,00	700.000,00	40%	1.050.000,00	60%
19.2.3.2	Οριζόντια εφαρμογή μεταποίησης, εμπορίας και/ή ανάπτυξης γεωργικών προϊόντων με αποτέλεσμα μη γεωργικό προϊόν με σκοπό την εξυπηρέτηση των στόχων της τοπικής στρατηγικής	1.250.000,00	500.000,00	40%	750.000,00	60%



ΕΛΛΗΝΙΚΗ ΔΗΜΟΚΡΑΤΙΑ

ΥΠΟΥΡΓΕΙΟ ΑΓΡΟΤΙΚΗΣ ΑΝΑΠΤΥΞΗΣ & ΤΡΟΦΙΜΩΝ



ανάπτυξη - εργασία - αλληλεγγύη



Ε.Π. ΑΛΙΕΙΑΣ

ΕΥΡΩΠΑΪΚΟ ΓΕΩΡΓΙΚΟ ΤΑΜΕΙΟ ΑΓΡΟΤΙΚΗΣ ΑΝΑΠΤΥΞΗΣ
Η ΕΥΡΩΠΗ ΕΠΕΝΔΥΕΙ ΣΤΙΣ ΑΓΡΟΤΙΚΕΣ ΠΕΡΙΟΧΕΣ

ΚΩΔ.	ΥΠΟΜΕΤΡΟ - ΔΡΑΣΗ	ΣΥΝΟΛΙΚΟ ΚΟΣΤΟΣ	ΔΗΜΟΣΙΑ ΔΑΠΑΝΗ		ΙΔΙΑ ΣΥΜΜΕΤΟΧΗ	
			Ποσό	%	Ποσό	%
19.2.3.3	Οριζόντια εφαρμογή ενίσχυσης επενδύσεων στον τομέα του τουρισμού με σκοπό την εξυπηρέτηση των στόχων της τοπικής στρατηγικής	1.083.333,33	650.000,00	Από 45% έως 65%	433.333,33	55% έως 35%
19.2.3.4	Οριζόντια εφαρμογή ενίσχυσης επενδύσεων στους τομείς της βιοτεχνίας, χειροτεχνίας, παραγωγής ειδών μετά την 1η μεταποίηση, και του εμπορίου με σκοπό την εξυπηρέτηση των στόχων της τοπικής στρατηγικής	988.888,89	445.000,00	45%	543.888,89	55%
19.2.3.5	Οριζόντια εφαρμογή ενίσχυσης επενδύσεων παροχής υπηρεσιών για την εξυπηρέτηση του αγροτικού πληθυσμού (παιδικοί σταθμοί, χώροι αθλητισμού, πολιτιστικά κέντρα, κ.λπ.) με σκοπό την εξυπηρέτηση των στόχων της τοπικής στρατηγικής	244.444,44	110.000,00	45%	134.444,44	55%
19.2.4.1	Στήριξη για υποδομές μικρής κλίμακας (π.χ. ύδρευση, αποχέτευση, οδοποιία εντός οικισμού κ.λπ.), συμπεριλαμβανομένης της εξοικονόμησης ενέργειας σε χρησιμοποιούμενα δημόσια κτίρια	370.000,00	370.000,00	100%	0,00	0%
19.2.4.2	Στήριξη για τη δημιουργία, βελτίωση ή επέκταση τοπικών βασικών υπηρεσιών για τον αγροτικό πληθυσμό, καθώς και των σχετικών υποδομών (π.χ. παιδικοί σταθμοί, αγροτικά ιατρεία, κ.λπ.)	60.000,00	60.000,00	100%	0,00	0%
19.2.4.3	Στήριξη για επενδύσεις για δημόσια χρήση σε υπηρεσίες και υποδομές αναψυχής, ανάπλασης χώρων εντός οικισμών, τουριστικές πληροφορίες και τουριστικές υποδομές μικρής κλίμακας (π.χ. σημάνσεις, κοινόχρηστοι χώροι, προβολή προώθηση περιοχών, ποδηλατικές διαδρομές κ.λπ.)	320.000,00	320.000,00	100%	0,00	0%
19.2.4.4	Ενίσχυση πολιτιστικών εκδηλώσεων	40.000,00	40.000,00	100%	0,00	0%
19.2.4.5	Στήριξη για μελέτες, υπηρεσίες και επενδύσεις, που συνδέονται με τον πολιτισμό, με τη διατήρηση, αποκατάσταση και αναβάθμιση της πολιτιστικής και φυσικής κληρονομιάς των χωριών, των αγροτικών τοπίων και των τόπων με υψηλή φυσική αξία, συμπεριλαμβανομένων των σχετικών κοινωνικο-οικονομικών πτυχών, καθώς και δράσεις περιβαλλοντικής ευαισθητοποίησης (συμπεριλαμβανομένων πολιτιστικών / συνεδριακών κέντρων, μουσείων, πολιτιστικών χαρακτηριστικών της υπαίθρου –μύλοι, γεφύρια κ.λπ.)	700.000,00	700.000,00	100%	0,00	0%



ΕΛΛΗΝΙΚΗ ΔΗΜΟΚΡΑΤΙΑ

ΥΠΟΥΡΓΕΙΟ ΑΓΡΟΤΙΚΗΣ ΑΝΑΠΤΥΞΗΣ & ΤΡΟΦΙΜΩΝ



ανάπτυξη - εργασία - αλληλεγγύη



Ε.Π. ΑΛΙΕΙΑΣ

ΕΥΡΩΠΑΪΚΟ ΓΕΩΡΓΙΚΟ ΤΑΜΕΙΟ ΑΓΡΟΤΙΚΗΣ ΑΝΑΠΤΥΞΗΣ
Η ΕΥΡΩΠΗ ΕΠΕΝΔΥΕΙ ΣΤΙΣ ΑΓΡΟΤΙΚΕΣ ΠΕΡΙΟΧΕΣ

ΚΩΔ.	ΥΠΟΜΕΤΡΟ - ΔΡΑΣΗ	ΣΥΝΟΛΙΚΟ ΚΟΣΤΟΣ	ΔΗΜΟΣΙΑ ΔΑΠΑΝΗ		ΙΔΙΑ ΣΥΜΜΕΤΟΧΗ	
			Ποσό	%	Ποσό	%
19.2.6.2	Επενδύσεις σε δασοκομικές τεχνολογίες και στην επεξεργασία, κινητοποίηση και εμπορία δασικών προϊόντων	625.000,00	250.000,00	40%	375.000,00	60%
19.2.7.1	Πιλοτικά έργα (εκτός γεωργικού τομέα)	61.538,46	40.000,00	65%	21.538,46	35%
19.2.7.2	Ανάπτυξη νέων προϊόντων, πρακτικών, διεργασιών και τεχνολογιών στον τομέα των τροφίμων και της δασοπονίας	46.153,85	30.000,00	65%	16.153,85	35%
19.2.7.3	Συνεργασία μεταξύ μικρών επιχειρήσεων για διοργάνωση κοινών μεθόδων εργασίας και τη κοινή χρήση εγκαταστάσεων και πόρων καθώς και για την ανάπτυξη και/ή την εμπορία τουριστικών υπηρεσιών, που συνδέονται με τον αγροτουρισμό	46.153,85	30.000,00	65%	16.153,85	35%
19.2.7.7	Οριζόντια και κάθετη συνεργασία μεταξύ φορέων της αλυσίδας εφοδιασμού για τη δημιουργία, την ανάπτυξη και την προώθηση βραχέων αλυσίδων και τοπικών αγορών	53.846,15	35.000,00	65%	18.846,15	35%
ΣΥΝΟΛΟ ΜΕΤΡΟΥ 19.2		9.139.358,97	5.290.000,00	57,9%	3.849.358,97	42,1%

ΑΝΑΛΥΤΙΚΗ ΠΑΡΟΥΣΙΑΣΗ ΤΟΠΙΚΟΥ ΠΡΟΓΡΑΜΜΑΤΟΣ

Τίτλος Δράσης : Μεταφορά γνώσεων & ενημέρωσης

Κωδικός δράσης : 19.2.1

Τίτλος υπο-δράσης	Μεταφορά γνώσεων & ενημέρωσης στο γεωργικό και το δασικό τομέα
Κωδικός υπο-δράσης	19.2.1.1

Η συγκεκριμένη υποδράση αφορά σε ενέργειες μεταφοράς γνώσεων και ενημέρωσης των απασχολούμενων στον τομέα της γεωργίας, δασοκομίας και της παραγωγής γεωργικών προϊόντων.

Θα υλοποιηθούν ολοκληρωμένα προγράμματα κατάρτισης που θα περιλαμβάνουν πέρα από την θεωρητική κατάρτιση και κάποια ή κάποιες από τις παρακάτω ενέργειες :

- Πρακτική άσκηση, όπου κριθεί αναγκαίο, ή
- Δράσεις επίδειξης οι οποίες θα περιλαμβάνουν δραστηριότητες επί τόπου επίδειξης μιας δοκιμασμένης μεθόδου παραγωγής ή ενός σύγχρονου μηχανήματος ή μίας νέα παραγωγικής διαδικασίας κλπ.

Η επί τόπου επίδειξη μπορεί να πραγματοποιηθεί ανάλογα με το αντικείμενο της δράσης εντός ενός ερευνητικού κέντρου, μίας μεταποιητικής επιχείρησης αγροτικών προϊόντων, ή όπου άλλου απαιτηθεί.

Μέσα από την υλοποίηση της συγκεκριμένης ενέργειας μπορούν να δημιουργηθούν σταθερές δομές στις οποίες θα παρουσιάζονται οι πρόσφατες εξελίξεις στον τομέα της τεχνολογίας ή της παραγωγής νέων γεωργικών προϊόντων, ή

- Δράσεις ενημέρωσης οι οποίες θα αφορούν στη διάδοση πληροφοριών σχετικών με την μεταποίηση γεωργικών προϊόντων.

Η ενημέρωση αυτή δεν μπορεί να αφορά επώνυμα προϊόντα ή παραγωγούς ή να προωθεί συγκεκριμένα προϊόντα.

Μπορεί να αφορά στις τελευταίες εξελίξεις στην ασφάλεια και υγιεινή των μονάδων παραγωγής τροφίμων, στην αξιοποίηση νέων χρηματοδοτικών μέσων, στην εφαρμογή νομοθεσίας, κ.ά. και να παρέχεται με τη μορφή εκθέσεων, συναντήσεων, παρουσιάσεων ή έντυπων και ηλεκτρονικών μέσων ή



ΕΛΛΗΝΙΚΗ ΔΗΜΟΚΡΑΤΙΑ
ΥΠΟΥΡΓΕΙΟ ΑΓΡΟΤΙΚΗΣ ΑΝΑΠΤΥΞΗΣ & ΤΡΟΦΙΜΩΝ



ΕΥΡΩΠΑΪΚΟ ΓΕΩΡΓΙΚΟ ΤΑΜΕΙΟ ΑΓΡΟΤΙΚΗΣ ΑΝΑΠΤΥΞΗΣ
Η ΕΥΡΩΠΗ ΕΠΕΝΔΥΕΙ ΣΤΙΣ ΑΓΡΟΤΙΚΕΣ ΠΕΡΙΟΧΕΣ

- Βραχυπρόθεσμες ανταλλαγές και επισκέψεις σε παραγωγικές μονάδες.

Οι ανωτέρω ενέργειες έχουν ως στόχο την ανταλλαγή γνώσεων και καλών πρακτικών μεταξύ των απασχολούμενων στον γεωργικό τομέα. Θα εστιάζονται κυρίως σε νέες μεθόδους ή και σε τεχνολογίες της παραγωγικής διαδικασίας, στην ανάπτυξη νέων επιχειρηματικών ευκαιριών, νέων προϊόντων κ.ά.

Η θεματολογία των προγραμμάτων κατάρτισης που θα υλοποιηθούν θα συνάδει με την τοπική στρατηγική, τους στόχους του τοπικού προγράμματος και με τις πράξεις που θα υλοποιηθούν στο πλαίσιο του τοπικού προγράμματος.

Οι πράξεις δεν μπορούν να περιλαμβάνουν μαθήματα ή κατάρτιση, τα οποία αποτελούν μέρος κανονικών εκπαιδευτικών προγραμμάτων ή συστημάτων σε επίπεδο δευτεροβάθμιας ή ανώτερης εκπαίδευσης.

Ο μέγιστος επιλέξιμος προϋπολογισμός της πράξης ανέρχεται στις 20.000,00€, με ένταση ενίσχυσης 100%, βάσει του καν. (ΕΕ) 1407/2013 (de minimis),

Η θεματική κατεύθυνση που εξυπηρετείται είναι η «Βελτίωση της ανταγωνιστικότητας της αλυσίδας αξίας του αγροδιατροφικού τομέα».

Δικαιούχος της υποδράσης είναι ο πάροχος κατάρτισης ή μεταφοράς γνώσεων ο οποίος διαθέτει τις κατάλληλες ικανότητες όσον αφορά τα προσόντα του ίδιου ή του προσωπικού του για την εκτέλεση της εν λόγω εργασίας.

Ο δικαιούχος μπορεί να είναι φορέας του ιδιωτικού ή δημοσίου τομέα και να έχει νομική υπόσταση (ΑΕ, ΕΠΕ, ΟΕ, Κοινοπραξία, ΙΚΕ, ΚΟΙΝΣΕΠ, κ.λπ.) / ατομικές επιχειρήσεις / φυσικά πρόσωπα.

Επιλέξιμες δαπάνες της υποδράσης θεωρούνται :

- Οι δαπάνες διοργάνωσης και εκτέλεσης ενεργειών μεταφοράς γνώσεων, ενημέρωσης και επίδειξης.
- Τα οδοιπορικά, οι δαπάνες διαμονής και οι ημερήσιες δαπάνες των συμμετεχόντων, καθώς και οι δαπάνες αντικατάστασης.

Τίτλος υποδράσης	Μεταφορά γνώσεων & ενημέρωσης σε ΜΜΕ αγροτικών περιοχών
Κωδικός υποδράσης	19.2.1.2

Η συγκεκριμένη υποδράση αφορά σε ενέργειες μεταφοράς γνώσεων και ενημέρωσης των απασχολούμενων σε ΜΜΕ των αγροτικών περιοχών που παράγουν μη γεωργικά προϊόντα, σε μονάδες του τουριστικού τομέα και σε λοιπές βιοτεχνικές μονάδες.

Θα υλοποιηθούν ολοκληρωμένα Προγράμματα κατάρτισης που θα περιλαμβάνουν πέρα από θεωρητική κατάρτιση και κάποια ή κάποιες από τις παρακάτω ενέργειες :

- Πρακτική άσκηση, όπου κριθεί αναγκαίο, ή
- Δράσεις επίδειξης οι οποίες θα περιλαμβάνουν δραστηριότητες επί τόπου επίδειξης μίας δοκιμασμένης παραγωγικής διαδικασίας ή ενός σύγχρονου μηχανήματος κλπ.

Η επί τόπου επίδειξη μπορεί να πραγματοποιηθεί ανάλογα με το αντικείμενο της δράσης εντός ενός ερευνητικού κέντρου, μιας μεταποιητικής επιχείρησης προϊόντων εκτός γεωργικού τομέα, ενός καταλύματος ή κέντρου εστίασης ή όπου άλλου απαιτηθεί, ή

- Δράσεις ενημέρωσης και ευαισθητοποίησης του τοπικού πληθυσμού αλλά και συγκεκριμένων ομάδων επαγγελματιών.

Ενδιαφέρον παρουσιάζει στην περιοχή παρέμβασης η κατάρτιση των επαγγελματιών του τουριστικού κλάδου την παροχή ποιοτικών τουριστικών υπηρεσιών, με στόχο την αναβάθμιση των υπηρεσιών, στην εφαρμογή κανονισμών για την πρόσβαση ατόμων με αναπηρία, στα οφέλη που προκύπτουν από την διασφάλιση προσβασιμότητας υποδομών και υπηρεσιών με σκοπό την ανάπτυξη τουρισμού προσβάσιμου σε όλους, κ.ά.

Σημαντική επίσης κρίνεται η κατάρτιση στον τομέα της μεταποίησης των αγροτικών προϊόντων, στις προδιαγραφές που πρέπει να ακολουθούνται από τους επαγγελματίες, στη συνεργασία των επιχειρήσεων με τα εκπαιδευτικά ιδρύματα, με επιστήμονες και εργαστήρια ώστε να δοκιμαστεί μια νέα μέθοδος παραγωγής ενός προϊόντος ή να παραχθεί μέσω της συνεργασίας ένα νέο / πρωτότυπο και καινοτόμο προϊόν.

Ο μέγιστος επιλέξιμος προϋπολογισμός της πράξης ανέρχεται στα 20.000,00€, με ένταση ενίσχυσης 100%, βάσει του καν. (ΕΕ) 1407/2013 (de minimis),

Η θεματική κατεύθυνση που εξυπηρετείται είναι η «Βελτίωση της ανταγωνιστικότητας της αλυσίδας αξίας του αγροδιατροφικού τομέα».

Δικαιούχος της υποδράσης είναι ο πάροχος κατάρτισης ή μεταφοράς γνώσεων ο οποίος διαθέτει τις κατάλληλες ικανότητες όσον αφορά τα προσόντα του ίδιου ή του προσωπικού του για την εκτέλεση της εν λόγω εργασίας.

Ο δικαιούχος μπορεί να είναι φορέας του ιδιωτικού ή δημοσίου τομέα και να έχει νομική υπόσταση (ΑΕ, ΕΠΕ, ΟΕ, Κοινοπραξία, ΙΚΕ, ΚΟΙΝΣΕΠ, κ.λπ.) / ατομικές επιχειρήσεις / φυσικά πρόσωπα.

Επιλέξιμες δαπάνες της υπο-δράσης θεωρούνται οι:

- δαπάνες διοργάνωσης και εκτέλεσης ενεργειών μεταφοράς γνώσεων, ενημέρωσης και επίδειξης.
- Τα οδοιπορικά, οι δαπάνες διαμονής και οι ημερήσιες δαπάνες των συμμετεχόντων, καθώς και οι δαπάνες αντικατάστασης.

Τα κριτήρια επιλογής με τα οποία θα αξιολογηθούν οι προτάσεις των υπο-δράσεων 19.2.1.1 και 19.2.1.2 ενδεικτικά είναι τα ακόλουθα :

1. Σκοπιμότητα της πρότασης (Ειδικοί ή στρατηγικοί στόχοι του τοπικού προγράμματος που εξυπηρετούνται με την υλοποίηση της πρότασης)
2. Σαφήνεια και πληρότητα της πρότασης
3. Ρεαλιστικότητα του χρονοδιαγράμματος υλοποίησης επένδυσης
4. Ρεαλιστικότητα και αξιοπιστία του κόστους
5. Σχετική εμπειρία παρόχου στην επαγγελματική κατάρτιση
6. Διαθεσιμότητα υλικοτεχνικής υποδομής
7. Διαθεσιμότητα εκπαιδευτικού προσωπικού
8. Συσχέτιση της πρότασης με Έξυπνη Εξειδίκευση (RIS)

Η ελάχιστη βαθμολογία που πρέπει να συγκεντρώσει ο δικαιούχος ανέρχεται στο 30% της μέγιστης βαθμολογίας 100.

Τίτλος Δράσης : Ανάπτυξη / βελτίωση της επιχειρηματικότητας και ανταγωνιστικότητας της περιοχής εφαρμογής σε εξειδικευμένους τομείς, περιοχές ή δικαιούχους

Κωδικός δράσης : 19.2.2

Τίτλος υποδράσης	Ενίσχυση επενδύσεων στη μεταποίηση, εμπορία και/ή ανάπτυξη γεωργικών προϊόντων με αποτέλεσμα γεωργικό προϊόν για την εξυπηρέτηση ειδικών στόχων της τοπικής στρατηγικής
Κωδικός υποδράσης	19.2.2.1

Η συγκεκριμένη υποδράση αφορά ενδεικτικά σε επενδύσεις στους ακόλουθους τομείς :

- Κρέας – πουλερικά – κουνέλια,
- αυγά,
- γάλα,
- διάφορα ζώα – σηροτροφία - μελισσοκομία - σαλιγκαροτροφία,
- ζωοτροφές, δημητριακά (όπως παραγωγή αλεύρων, ξήρανση δημητριακών),
- ελαιούχα προϊόντα (εξαιρούνται οι ιδρύσεις ελαιοτριβείων),
- οίνος,
- οπωροκηπευτικά,
- ακρόδρυα, ξηροί καρποί,
- άνθη, φαρμακευτικά και αρωματικά φυτά, σπόροι & πολλαπλασιαστικό υλικό,
- ξύδι (από οίνο, φρούτα και άλλες γεωργικές πρώτες ύλες).

Η υποδράση περιλαμβάνει την ίδρυση νέων επιχειρήσεων καθώς και την επέκταση και τον εκσυγχρονισμό ή τη μετεγκατάσταση ή τη συγχώνευση υφιστάμενων μονάδων.

Στο πλαίσιο της υποδράσης και σύμφωνα με τους ειδικούς στόχους της τοπικής στρατηγικής θα ενισχυθούν :

- καινοτόμες πράξεις και επιχειρήσεις που θα παράγουν νέα / πρωτότυπα ή σημαντικά βελτιωμένα προϊόντα, ή θα εφαρμόσουν καινοτόμες διαδικασίες στην παραγωγή, ή
- επενδυτικές προτάσεις που θα αφορούν στην υλοποίηση κτιριακών παρεμβάσεων ή και υποδομών καθώς και προμήθειας εξοπλισμού και δημιουργίας έντυπου και ηλεκτρονικού



ΕΛΛΗΝΙΚΗ ΔΗΜΟΚΡΑΤΙΑ
ΥΠΟΥΡΓΕΙΟ ΑΓΡΟΤΙΚΗΣ ΑΝΑΠΤΥΞΗΣ & ΤΡΟΦΙΜΩΝ



ΕΥΡΩΠΑΪΚΟ ΓΕΩΡΓΙΚΟ ΤΑΜΕΙΟ ΑΓΡΟΤΙΚΗΣ ΑΝΑΠΤΥΞΗΣ
Η ΕΥΡΩΠΗ ΕΠΕΝΔΥΕΙ ΣΤΙΣ ΑΓΡΟΤΙΚΕΣ ΠΕΡΙΟΧΕΣ

υλικού, αναγκαίου για τη διευκόλυνση της προσβασιμότητας ατόμων με αναπηρία και με στόχο τη δημιουργία επισκέψιμων επιχειρήσεων προσβάσιμων σε όλους, ή

- επενδυτικές προτάσεις που θα υποβληθούν από ΑΜΕΑ.

Προϋπόθεση για την ένταξη των επιχειρήσεων στην συγκεκριμένη δράση είναι το κόστος των προτεινόμενων δαπανών που αφορούν στην καινοτομία, ή στην προσβασιμότητα ΑΜΕΑ να υπερβαίνει το 65% του συνολικού προτεινόμενου κόστους, ή ο δικαιούχος να είναι ΑΜΕΑ

Ως καινοτομία προϊόντων ή/και διαδικασιών ορίζεται: «η εφαρμοσμένη χρήση της γνώσης, με σκοπό την παραγωγή ή/και παροχή νέων ή ουσιαστικά βελτιωμένων προϊόντων, διαδικασιών ή/και υπηρεσιών που βρίσκουν άμεσης παραγωγικής, χρηστικής ή/και εμπορικής εφαρμογής».

Μία καινοτόμα δράση μπορεί να είναι ριζοσπαστική, ή σταδιακή και μπορεί να αναφέρεται σε ένα νέο προϊόν ή μια νέα υπηρεσία, στους τρόπους παραγωγής, στην τεχνολογία που χρησιμοποιείται, καθώς και στην μη παραγωγή παρόμοιου προϊόντος στην περιοχή.

Ως καινοτόμα προϊόντα μπορούν να θεωρηθούν : τα προϊόντα χαμηλών θερμίδων, τα προϊόντα χωρίς προσθήκη συντηρητικών, τα προϊόντα χαμηλής περιεκτικότητας σε χοληστερόλη, ζάχαρη ή αλάτι, τα προϊόντα με μειωμένα κορεσμένα λιπαρά, τα προϊόντα με ειδικές ιδιότητες π.χ. τρόφιμα για διαβητικούς, τρόφιμα χωρίς γλουτένη, τρόφιμα με αυξημένη περιεκτικότητα σε διαιτητικές ίνες, τρόφιμα με αντιοξειδωτική και αντικαρκινική δράση, τρόφιμα με αυξημένη περιεκτικότητα σε προβιοτικά κλπ.

Η παραγωγική διαδικασία χαρακτηρίζεται ως νέα ή προηγμένη όταν έχουμε χρήση νέας τεχνολογίας στη συντήρηση και συσκευασία τροφίμων, την ύπαρξη ασηπτικής επεξεργασίας και συσκευασίας, την ύπαρξη συστημάτων συνεχούς ελέγχου των γραμμών παραγωγής, κλπ.

Ως χρήση συστημάτων αυτοματισμού ελέγχου καταγραφής δεδομένων στην παραγωγική διαδικασία νοείται οτιδήποτε βοηθάει όλους τους άξονες της επιχείρησης, από τον προγραμματισμό, μέχρι τον τελικό έλεγχο ώστε να διασφαλίζεται η ιχνηλασιμότητα των παραγωγικών δεδομένων.

Ως νέα ή προηγμένη συσκευασία προϊόντων νοείται η συσκευασία σε βιοπλαστικά ή «πράσινα πλαστικά», έξυπνες συσκευασίες εύκολης συντήρησης - αποθήκευσης – χρήσης, κλπ.

Η θεματική κατεύθυνση που εξυπηρετείται είναι η «Βελτίωση της ανταγωνιστικότητας της αλυσίδας αξίας του αγροδιατροφικού τομέα».

Δικαιούχοι της υποδράσης μπορεί είναι φυσικά ή νομικά πρόσωπα που δύνανται να υλοποιήσουν επενδύσεις πολύ μικρών, μικρών και μεσαίων επιχειρήσεων σύμφωνα με την έννοια της σύστασης της Επιτροπής 2003/361/ΕΚ.

Ο μέγιστος επιλέξιμος προϋπολογισμός της πράξης ανέρχεται στις 307.693,00€ με ποσοστό ενίσχυσης 65% (de minimis). Το συνολικό ποσό των ενισχύσεων που χορηγούνται στην ενιαία επιχείρηση δεν μπορεί να υπερβαίνει το ποσό των 200.000,00 ευρώ εντός της τριετίας.

Τίτλος υποδράσης	Ενίσχυση επενδύσεων στη μεταποίηση, εμπορία και/ή ανάπτυξη γεωργικών προϊόντων με αποτέλεσμα μη γεωργικό προϊόν για την εξυπηρέτηση ειδικών στόχων της τοπικής στρατηγικής
Κωδικός υποδράσης	19.2.2.2

Η συγκεκριμένη υποδράση αφορά στην ενίσχυση μονάδων παραγωγής προϊόντων στους ακόλουθους τομείς :

- ζυθοποιία,
- επεξεργασία καπνού για παραγωγή πούρων ή σιγαρίλος,
- επεξεργασία προϊόντων κυψέλης (γύρη, πρόπολη, βασιλικός πολτός και λοιπά προϊόντα),
- μονάδες παραγωγής αιθέριων ελαίων,
- μονάδες πυρηνελαιουργείων,
- μονάδες παραγωγής αποσταγμάτων από οπωροκηπευτικά ή προϊόντα αμπελοοινικής προέλευσης,
- μονάδες μεταποίησης γεωργικών προϊόντων για την παραγωγή προϊόντων κοσμετολογίας και διατροφής (όπως προϊόντα από γάλα γαϊδούρας),
- μονάδες παραγωγής, εμπορίας και συσκευασίας προϊόντων θρέψης φυτών,
- μονάδες παραγωγής πυτιάς και συμπυκνωμάτων αυτής,
- παραγωγή βάμβακος και λοιπές κλωστικές ίνες,
- μονάδες επεξεργασίας κλωστικής κάνναβης και λιναριού,
- μονάδες αξιοποίησης των παραπροϊόντων από τη μεταποίηση αγροτικών προϊόντων.

Η υπο-δράση περιλαμβάνει την ίδρυση νέων επιχειρήσεων καθώς και την επέκταση και τον εκσυγχρονισμό ή τη μετεγκατάσταση ή τη συγχώνευση υφιστάμενων μονάδων.

Στο πλαίσιο της υπο-δράσης και σύμφωνα με τους ειδικούς στόχους της τοπικής στρατηγικής θα ενισχυθούν :

- καινοτόμες πράξεις και επιχειρήσεις που θα παράγουν νέα για την περιοχή / πρωτότυπα ή σημαντικά βελτιωμένα προϊόντα, ή θα εφαρμόσουν καινοτόμες διαδικασίες στην παραγωγή.

- επενδυτικές προτάσεις στους ανωτέρω τομείς που θα αφορούν στην υλοποίηση κτιριακών παρεμβάσεων ή και υποδομών καθώς και προμήθειας εξοπλισμού και δημιουργίας έντυπου και ηλεκτρονικού υλικού, αναγκαίου για τη διευκόλυνση της προσβασιμότητας από μων με αναπηρία και με στόχο τη δημιουργία επισκέψιμων επιχειρήσεων προσβάσιμων σε όλους,
- επενδυτικές προτάσεις που θα υποβληθούν από ΑΜΕΑ.

Ως καινοτομία προϊόντων ή/και διαδικασιών ορίζεται : «η εφαρμοσμένη χρήση της γνώσης, με σκοπό την παραγωγή ή/και παροχή νέων ή ουσιαστικά βελτιωμένων προϊόντων, διαδικασιών ή/και υπηρεσιών που βρίσκουν άμεσης παραγωγικής, χρηστικής ή/και εμπορικής εφαρμογής».

Προϋπόθεση για την ένταξη των επιχειρήσεων στην συγκεκριμένη δράση είναι το κόστος των προτεινόμενων δαπανών που αφορούν στην καινοτομία, ή στην προσβασιμότητα ΑΜΕΑ να υπερβαίνει το 65% του συνολικού προτεινόμενου κόστους.

Η θεματική κατεύθυνση που εξυπηρετείται είναι η «Βελτίωση της ανταγωνιστικότητας της αλυσίδας αξίας του αγροδιατροφικού τομέα».

Δικαιούχοι της υπο-δράσης μπορεί είναι φυσικά ή νομικά πρόσωπα που δύνανται να υλοποιήσουν επενδύσεις πολύ μικρών, μικρών και μεσαίων επιχειρήσεων σύμφωνα με την έννοια της σύστασης της Επιτροπής 2003/361/ΕΚ.

Ο μέγιστος επιλέξιμος προϋπολογισμός της πράξης ανέρχεται στις 307.693,00€ με ποσοστό ενίσχυσης 65% (de minimis). Το συνολικό ποσό των ενισχύσεων που χορηγούνται στην ενιαία επιχείρηση δεν μπορεί να υπερβαίνει το ποσό των 200.000,00 ευρώ εντός της τριετίας.

Τα κριτήρια επιλογής με τα οποία ενδεικτικά θα αξιολογηθούν οι προτάσεις των υπο-δράσεων 19.2.2.1 και 19.2.2.2 είναι τα ακόλουθα :

1. Σκοπιμότητα της πρότασης (Ειδικοί ή στρατηγικοί στόχοι του τοπικού προγράμματος που εξυπηρετούνται με την υλοποίηση της πρότασης
2. Ο δικαιούχος είναι κατά κύριο επάγγελμα αγρότης ή εταιρικό σχήμα αγροτών
3. Προώθηση νεανικής επιχειρηματικότητας
4. Προώθηση γυναικείας επιχειρηματικότητας
5. Προώθηση επιχειρηματικότητας συλλογικών φορέων (Συνεταιρισμοί, ΚοινΣΕΠ, κ.ά.)
6. Τίτλοι σπουδών σχετικοί με τη φύση της πρότασης
7. Επαγγελματική εμπειρία (Προηγούμενη αποδεδειγμένη απασχόληση σε αντικείμενο σχετικό με τη φύση της πρότασης)
8. Είδος επιχείρησης (σύμφωνα με τη σύσταση της Επιτροπής 2003/361/ΕΚ)
9. Παραγωγή προϊόντων ποιότητας βάσει προτύπου (Βιολογικά, ΠΟΠ, ΠΓΕ, κ.λπ.)

10. Επεξεργασία πρώτων υλών παραγόμενων με μεθόδους βάσει προτύπων
11. Ποσοστό δαπανών σχετικών με τη χρήση ή παραγωγή ανανεώσιμων πηγών ενέργειας (ΑΠΕ), (φωτοβολταϊκά, βιοντίζελ, βιοαέριο κ.λπ.) για την κάλυψη των αναγκών των μονάδων
12. Εγκατάσταση συστημάτων περιβαλλοντικής διαχείρισης (π.χ. ISO 14.000, EMAS)
13. Ποσοστό δαπανών σχετικών με τη χρήση – εγκατάσταση – εφαρμογή συστήματος εξοικονόμησης ύδατος
14. Καινοτόμος χαρακτήρας της πρότασης / Χρήση καινοτομίας και νέων τεχνολογιών (μονάδες μεταποίησης και βιοτεχνικές μονάδες)
15. Αύξηση θέσεων απασχόλησης
16. Ετοιμότητα έναρξης υλοποίησης της πρότασης
17. Σύσταση φορέα
18. Εφαρμογή συστημάτων διαχείρισης και ποιοτικών σημάτων
19. Εξασφάλιση πρώτων υλών
20. Σαφήνεια και πληρότητα της πρότασης
21. Ρεαλιστικότητα του χρονοδιαγράμματος υλοποίησης επένδυσης
22. Ρεαλιστικότητα και αξιοπιστία του κόστους
23. Συσχέτιση της πρότασης με Έξυπνη Εξειδίκευση (RIS)

Η ελάχιστη βαθμολογία που πρέπει να συγκεντρώσει ο δικαιούχος ανέρχεται στο 30% της μέγιστης βαθμολογίας 100.

Τίτλος υποδράσης	Ενίσχυση επενδύσεων στον τομέα του τουρισμού με σκοπό την εξυπηρέτηση ειδικών στόχων της τοπικής στρατηγικής
Κωδικός υποδράσης	19.2.2.3

Η συγκεκριμένη υποδράση αφορά στην ενίσχυση επενδύσεων στον τομέα του τουρισμού ώστε να ενισχυθεί η ελκυστικότητα της περιοχής και το τουριστικό προϊόν.

Ειδικότερα θα ενισχυθεί ο εκσυγχρονισμός υφιστάμενων επιχειρήσεων στους ακόλουθους κλάδους :

- εναλλακτικών και λοιπών τουριστικών δραστηριοτήτων,
- μονάδες διανυκτέρευσης
- χώροι εστίασης και αναψυχής

Ενδεικτικά οι επιλέξιμες κατηγορίες δαπανών που θα ενισχυθούν είναι :

- Κτιριακές βελτιώσεις και βελτιώσεις στον περιβάλλοντα χώρο

- Προμήθεια καινούργιου εξοπλισμού καθώς και ειδικού εξοπλισμού για τις επιχειρήσεις εναλλακτικού τουρισμού
- Προμήθεια λογισμικού
- Απόκτηση πιστοποιητικών διασφάλισης ποιότητας
- Δαπάνες προβολής, κλπ

Προτεραιότητα θα δοθεί :

- ✓ στις επιχειρήσεις που θα προτείνουν παρεμβάσεις με σκοπό την προσβασιμότητα ΑμεΑ και στόχο την δημιουργία «αγροτουρισμού προσβάσιμου σε όλους» ώστε να είναι δυνατή η προσέλευση στην περιοχή νέων δυναμικών αγορών (άτομα με αναπηρία, ηλικιωμένοι, άτομα μειωμένης κινητικότητας, όρασης κλπ). Οι κτιριακές παρεμβάσεις σε ξενοδοχεία, χώρους συνάθροισης ατόμων, εστιατόρια, κλπ, ενδεικτικά θα αφορούν στη διαμόρφωση όλων εκείνων των αναγκαίων υποδομών για την εύκολη πρόσβαση και διαμονή ατόμων με αναπηρία (π.χ. ράμπες, lift, κοινόχρηστα WC, διαμόρφωση δωματίων, μπάνιων, κλπ), ενώ θα ενισχυθεί και η δημιουργία προσβάσιμου ενημερωτικού υλικού (έντυπο ή ηλεκτρονικό) όπως κατάλογοι καταστημάτων, ιστοσελίδες, έντυπα προβολής, κλπ)
- ✓ σε οποιαδήποτε μορφή εναλλακτικών τουριστικών δραστηριοτήτων

Οι επενδύσεις οι οποίες ενισχύονται στον τομέα του τουρισμού θα πρέπει να συνάδουν με την μορφή των Τουριστικών Καταλυμάτων και λοιπών Εγκαταστάσεων Τουρισμού, που προβλέπονται στην ΚΥΑ 2986/25-11-2016 (ΦΕΚ /Β/3885/2016) και σε κάθε περίπτωση οι προδιαγραφές που τίθενται στο Ν. 4276 (ΦΕΚ/Α/155/2014).

Ο μέγιστος επιλέξιμος προϋπολογισμός της πράξης ανέρχεται στις 307.693,00€ με ποσοστό ενίσχυσης 65% (de minimis). Το συνολικό ποσό των ενισχύσεων που χορηγούνται στην ενιαία επιχείρηση δεν μπορεί να υπερβαίνει το ποσό των 200.000,00 ευρώ εντός της τριετίας.

Σε περίπτωση άυλης πράξης ο μέγιστος επιλέξιμος προϋπολογισμός της πράξης ανέρχεται στις 100.000,00€.

Η θεματική κατεύθυνση που εξυπηρετείται είναι η «Βελτίωση της ελκυστικότητας της περιοχής παρέμβασης και ενίσχυση του τουριστικού προϊόντος».

Δικαιούχοι της υποδράσης μπορεί είναι φυσικά ή νομικά πρόσωπα που δύνανται να υλοποιήσουν επενδύσεις πολύ μικρών, μικρών και μεσαίων επιχειρήσεων σύμφωνα με την έννοια της σύστασης της Επιτροπής 2003/361/ΕΚ.

Τα κριτήρια επιλογής με τα οποία θα αξιολογηθούν οι προτάσεις ενδεικτικά της υπο-δράσης 19.2.2.3 είναι τα ακόλουθα :

1. Σκοπιμότητα της πρότασης (Ειδικοί ή στρατηγικοί στόχοι του τοπικού προγράμματος που εξυπηρετούνται με την υλοποίηση της πρότασης
2. Προώθηση νεανικής επιχειρηματικότητας



ΕΛΛΗΝΙΚΗ ΔΗΜΟΚΡΑΤΙΑ
ΥΠΟΥΡΓΕΙΟ ΑΓΡΟΤΙΚΗΣ ΑΝΑΠΤΥΞΗΣ & ΤΡΟΦΙΜΩΝ



ΕΥΡΩΠΑΪΚΟ ΓΕΩΡΓΙΚΟ ΤΑΜΕΙΟ ΑΓΡΟΤΙΚΗΣ ΑΝΑΠΤΥΞΗΣ
Η ΕΥΡΩΠΗ ΕΠΕΝΔΥΕΙ ΣΤΙΣ ΑΓΡΟΤΙΚΕΣ ΠΕΡΙΟΧΕΣ

3. Προώθηση γυναικείας επιχειρηματικότητας
4. Προώθηση των δράσεων που έχουν χαρακτηριστεί ως προτεραιότητες
5. Τίτλοι σπουδών σχετικοί με τη φύση της πρότασης
6. Επαγγελματική εμπειρία (Προηγούμενη αποδεδειγμένη απασχόληση σε αντικείμενο σχετικό με τη φύση της πρότασης)
7. Συμμετοχή σε υφιστάμενα και τοπικά δίκτυα ομοειδών ή συμπληρωματικών επιχειρήσεων
8. Είδος επιχείρησης (σύμφωνα με τη σύσταση της Επιτροπής 2003/361/ΕΚ)
9. Προστασία περιβάλλοντος
10. Καινοτόμος χαρακτήρας της πρότασης / Χρήση καινοτομίας και νέων τεχνολογιών (τουρισμός / υπηρεσίες)
11. Αύξηση θέσεων απασχόλησης
12. Συμβατότητα με την τοπική αρχιτεκτονική
13. Ετοιμότητα έναρξης υλοποίησης της πρότασης
14. Εφαρμογή συστημάτων διαχείρισης και ποιοτικών σημάτων
15. Σαφήνεια και πληρότητα της πρότασης
16. Ρεαλιστικότητα του χρονοδιαγράμματος υλοποίησης επένδυσης
17. Ρεαλιστικότητα και αξιοπιστία του κόστους
18. Χωροθέτηση της πράξης (σύμφωνα με τη σχετική οδηγία)
19. Συσχέτιση της πρότασης με Έξυπνη Εξειδίκευση (RIS)

Η ελάχιστη βαθμολογία που πρέπει να συγκεντρώσει ο δικαιούχος ανέρχεται στο 30% της μέγιστης βαθμολογίας 100.

Τίτλος υποδράσης	Ενίσχυση επενδύσεων στους τομείς της βιοτεχνίας, χειροτεχνίας, παραγωγής ειδών μετά την 1^η μεταποίηση και του εμπορίου με σκοπό την εξυπηρέτηση ειδικών στόχων της τοπικής στρατηγικής
Κωδικός υποδράσης	19.2.2.4

Η συγκεκριμένη υπο-δράση αφορά στην ενίσχυση επενδύσεων στους τομείς της βιοτεχνίας, χειροτεχνίας, παραγωγής ειδών μετά την 1η μεταποίηση και του εμπορίου. Θα ενισχυθεί η δημιουργία αλλά και η επέκταση και ο εκσυγχρονισμός υφιστάμενων επιχειρήσεων.

Στο πλαίσιο της υπο-δράσης και σύμφωνα με τους ειδικούς στόχους της τοπικής στρατηγικής θα ενισχυθούν:

- καινοτόμες πράξεις και επιχειρήσεις στους ανωτέρω τομείς που θα παράγουν νέα ή σημαντικά βελτιωμένα προϊόντα, θα εφαρμόσουν νέες τεχνολογίες ή καινοτόμες διαδικασίες στην



ΕΛΛΗΝΙΚΗ ΔΗΜΟΚΡΑΤΙΑ
ΥΠΟΥΡΓΕΙΟ ΑΓΡΟΤΙΚΗΣ ΑΝΑΠΤΥΞΗΣ & ΤΡΟΦΙΜΩΝ



ΕΥΡΩΠΑΪΚΟ ΓΕΩΡΓΙΚΟ ΤΑΜΕΙΟ ΑΓΡΟΤΙΚΗΣ ΑΝΑΠΤΥΞΗΣ
Η ΕΥΡΩΠΗ ΕΠΕΝΔΥΕΙ ΣΤΙΣ ΑΓΡΟΤΙΚΕΣ ΠΕΡΙΟΧΕΣ

παραγωγή, νέες μεθόδους παρασκευής τελικών προϊόντων ή μια νέα μέθοδο παροχής και διανομής, ή

- επενδυτικές προτάσεις που θα αφορούν στην υλοποίηση κτιριακών παρεμβάσεων ή και υποδομών καθώς και προμήθειας εξοπλισμού κατάλληλου για την προσβασιμότητα και δυνατότητα εργασίας ατόμων με αναπηρία καθώς και δημιουργίας έντυπου και ηλεκτρονικού υλικού προσβάσιμου σε όλους, ή
- επενδύσεις με δικαιούχο ΑΜΕΑ.

Προϋπόθεση για την ένταξη των επιχειρήσεων στη συγκεκριμένη δράση είναι το κόστος των προτεινόμενων δαπανών που αφορούν στην καινοτομία, ή στην προσβασιμότητα ΑΜΕΑ να υπερβαίνει το 65% του συνολικού προτεινόμενου κόστους.

Ο μέγιστος επιλέξιμος προϋπολογισμός της πράξης ανέρχεται στις 307.693,00€ με ποσοστό ενίσχυσης 65% (de minimis). Το συνολικό ποσό των ενισχύσεων που χορηγούνται στην ενιαία επιχείρηση δεν μπορεί να υπερβαίνει το ποσό των 200.000,00 ευρώ εντός της τριετίας.

Η θεματική κατεύθυνση που εξυπηρετείται είναι η «Διαφοροποίηση και ενδυνάμωση της τοπικής οικονομίας».

Δικαιούχοι της υπο-δράσης μπορεί είναι φυσικά ή νομικά πρόσωπα που δύνανται να υλοποιήσουν επενδύσεις πολύ μικρών, μικρών και μεσαίων επιχειρήσεων σύμφωνα με την έννοια της σύστασης της Επιτροπής 2003/361/ΕΚ.

Τα κριτήρια επιλογής με τα οποία θα αξιολογηθούν οι προτάσεις ενδεικτικά της υπο-δράσης 19.2.2.4 είναι τα ακόλουθα :

1. Σκοπιμότητα της πρότασης (Ειδικοί ή στρατηγικοί στόχοι του τοπικού προγράμματος που εξυπηρετούνται με την υλοποίηση της πρότασης
2. Προώθηση νεανικής επιχειρηματικότητας
3. Προώθηση γυναικείας επιχειρηματικότητας
4. Προώθηση επιχειρηματικότητας συλλογικών φορέων (Συνεταιρισμοί, ΚοινΣΕΠ, κ.ά.)
5. Τίτλοι σπουδών σχετικοί με τη φύση της πρότασης
6. Επαγγελματική εμπειρία (Προηγούμενη αποδεδειγμένη απασχόληση σε αντικείμενο σχετικό με τη φύση της πρότασης)
7. Είδος επιχείρησης (σύμφωνα με τη σύσταση της Επιτροπής 2003/361/ΕΚ)
8. Ποσοστό δαπανών σχετικών με τη χρήση ή παραγωγή ανανεώσιμων πηγών ενέργειας (ΑΠΕ), (φωτοβολταϊκά, βιοντίζελ, βιοαέριο κ.λπ.) για την κάλυψη των αναγκών των μονάδων
9. Εγκατάσταση συστημάτων περιβαλλοντικής διαχείρισης (π.χ. ISO 14.000, EMAS)
10. Ποσοστό δαπανών σχετικών με τη χρήση – εγκατάσταση – εφαρμογή συστήματος εξοικονόμησης ύδατος



ΕΛΛΗΝΙΚΗ ΔΗΜΟΚΡΑΤΙΑ
ΥΠΟΥΡΓΕΙΟ ΑΓΡΟΤΙΚΗΣ ΑΝΑΠΤΥΞΗΣ & ΤΡΟΦΙΜΩΝ



ΕΥΡΩΠΑΪΚΟ ΓΕΩΡΓΙΚΟ ΤΑΜΕΙΟ ΑΓΡΟΤΙΚΗΣ ΑΝΑΠΤΥΞΗΣ
Η ΕΥΡΩΠΗ ΕΠΕΝΔΥΕΙ ΣΤΙΣ ΑΓΡΟΤΙΚΕΣ ΠΕΡΙΟΧΕΣ

11. Καινοτόμος χαρακτήρας της πρότασης / Χρήση καινοτομίας και νέων τεχνολογιών (μονάδες μεταποίησης και βιοτεχνικές μονάδες)
12. Αύξηση θέσεων απασχόλησης
13. Ετοιμότητα έναρξης υλοποίησης της πρότασης
14. Σύσταση φορέα
15. Εφαρμογή συστημάτων διαχείρισης και ποιοτικών σημάτων
16. Σαφήνεια και πληρότητα της πρότασης
17. Ρεαλιστικότητα του χρονοδιαγράμματος υλοποίησης επένδυσης
18. Ρεαλιστικότητα και αξιοπιστία του κόστους
19. Συσχέτιση της πρότασης με Έξυπνη Εξειδίκευση (RIS)

Η ελάχιστη βαθμολογία που πρέπει να συγκεντρώσει ο δικαιούχος ανέρχεται στο 30% της μέγιστης βαθμολογίας 100.

Τίτλος υπο-δράσης	Ενίσχυση επενδύσεων παροχής υπηρεσιών για την εξυπηρέτηση του αγροτικού πληθυσμού (παιδικοί σταθμοί, χώροι αθλητισμού, πολιτιστικά κέντρα, κ.λπ.) με σκοπό την εξυπηρέτηση ειδικών στόχων της τοπικής στρατηγικής
Κωδικός υπο-δράσης	19.2.2.5

Η συγκεκριμένη υπο-δράση αφορά στην ενίσχυση επιχειρήσεων παροχής υπηρεσιών για την εξυπηρέτηση ειδικών κατηγοριών πληθυσμού όπως άτομα με αναπηρία (ΑμεΑ), παιδιά με μαθησιακές δυσκολίες, ηλικιωμένοι, άτομα με προβλήματα (ψυχική διαταραχή, πρώην χρήστες ουσιών, θύματα βίας και κακοποίησης, κ.λπ.).

Οι επιχειρήσεις που θα ενισχυθούν αφορούν σε χώρους αθλητισμού – ευεξίας και δομές εξυπηρέτησης ΑΜΕΑ, κέντρα δημιουργικής απασχόλησης, δομές ψυχοκοινωνικής υποστήριξης, λογοθεραπεία, εργοθεραπεία, κ.λπ.

Ο μέγιστος επιλέξιμος προϋπολογισμός της πράξης ανέρχεται στις 307.693,00€ με ποσοστό ενίσχυσης 65% (de minimis). Το συνολικό ποσό των ενισχύσεων που χορηγούνται στην ενιαία επιχείρηση δεν μπορεί να υπερβαίνει το ποσό των 200.000,00 ευρώ εντός της τριετίας.

Σε περίπτωση άυλης πράξης ο μέγιστος επιλέξιμος προϋπολογισμός της πράξης ανέρχεται στα 100.000,00€.

Η θεματική κατεύθυνση που εξυπηρετείται είναι η «Βελτίωση των συνθηκών διαβίωσης και ποιότητας ζωής του τοπικού πληθυσμού».



ΕΛΛΗΝΙΚΗ ΔΗΜΟΚΡΑΤΙΑ
ΥΠΟΥΡΓΕΙΟ ΑΓΡΟΤΙΚΗΣ ΑΝΑΠΤΥΞΗΣ & ΤΡΟΦΙΜΩΝ



ΕΥΡΩΠΑΪΚΟ ΓΕΩΡΓΙΚΟ ΤΑΜΕΙΟ ΑΓΡΟΤΙΚΗΣ ΑΝΑΠΤΥΞΗΣ
Η ΕΥΡΩΠΗ ΕΠΕΝΔΥΕΙ ΣΤΙΣ ΑΓΡΟΤΙΚΕΣ ΠΕΡΙΟΧΕΣ

Δικαιούχοι της υποδράσης μπορεί είναι φυσικά ή νομικά πρόσωπα που δύνανται να υλοποιήσουν επενδύσεις πολύ μικρών, μικρών και μεσαίων επιχειρήσεων σύμφωνα με την έννοια της σύστασης της Επιτροπής 2003/361/ΕΚ καθώς και λοιποί φορείς.

Τα κριτήρια επιλογής με τα οποία θα αξιολογηθούν οι προτάσεις ενδεικτικά της υπο-δράσης 19.2.2.5 είναι τα ακόλουθα :

1. Σκοπιμότητα της πρότασης (Ειδικοί ή στρατηγικοί στόχοι του τοπικού προγράμματος που εξυπηρετούνται με την υλοποίηση της πρότασης
2. Προώθηση νεανικής επιχειρηματικότητας
3. Προώθηση γυναικείας επιχειρηματικότητας
4. Προώθηση επιχειρηματικότητας συλλογικών φορέων (Συνεταιρισμοί, ΚοινΣΕΠ, κ.ά.)
5. Τίτλοι σπουδών σχετικοί με τη φύση της πρότασης
6. Επαγγελματική εμπειρία (Προηγούμενη αποδεδειγμένη απασχόληση σε αντικείμενο σχετικό με τη φύση της πρότασης)
7. Είδος επιχείρησης (σύμφωνα με τη σύσταση της Επιτροπής 2003/361/ΕΚ)
8. Προστασία περιβάλλοντος
9. Αύξηση θέσεων απασχόλησης
10. Ετοιμότητα έναρξης υλοποίησης της πρότασης
11. Σύσταση φορέα
12. Σαφήνεια και πληρότητα της πρότασης
13. Ρεαλιστικότητα του χρονοδιαγράμματος υλοποίησης επένδυσης
14. Ρεαλιστικότητα και αξιοπιστία του κόστους
15. Αναγκαιότητα της πράξης

Η ελάχιστη βαθμολογία που πρέπει να συγκεντρώσει ο δικαιούχος ανέρχεται στο 30% της μέγιστης βαθμολογίας 100.

Τίτλος υποδράσης	Ενίσχυση επενδύσεων οικοτεχνίας και πολυλειτουργικών αγροκτημάτων με σκοπό την εξυπηρέτηση ειδικών στόχων της τοπικής στρατηγικής
Κωδικός υποδράσης	19.2.2.6

Η συγκεκριμένη υποδράση αφορά στην ενίσχυση επενδύσεων στους τομείς :

- της οικοτεχνίας σε εφαρμογή του Ν.4912/2015 και
- των πολυλειτουργικών αγροκτημάτων σε εφαρμογή του Νόμου 4235/2014.



ΕΛΛΗΝΙΚΗ ΔΗΜΟΚΡΑΤΙΑ
ΥΠΟΥΡΓΕΙΟ ΑΓΡΟΤΙΚΗΣ ΑΝΑΠΤΥΞΗΣ & ΤΡΟΦΙΜΩΝ



ΕΥΡΩΠΑΪΚΟ ΓΕΩΡΓΙΚΟ ΤΑΜΕΙΟ ΑΓΡΟΤΙΚΗΣ ΑΝΑΠΤΥΞΗΣ
Η ΕΥΡΩΠΗ ΕΠΕΝΔΥΕΙ ΣΤΙΣ ΑΓΡΟΤΙΚΕΣ ΠΕΡΙΟΧΕΣ

Αποτελούν παράλληλα καινοτόμες επιχειρήσεις για την περιοχή παρέμβασης εξαιτίας της μη ύπαρξης ανάλογων επενδύσεων στην περιοχή. Συνεπώς εξυπηρετούν και τους ειδικούς στόχους της τοπικής στρατηγικής

Ειδικότερα θα ενισχυθούν :

α) Οι μεταποιητικές μονάδες μικρής κλίμακας, με εγκατεστημένη κινητήρια ισχύ μέχρι 10 kw, από τον επαγγελματία αγρότη, σύμφωνα με το Ν.4912/2015 που αφορά στην οικοτεχνία.

Τα είδη των προϊόντων οικοτεχνικής παρασκευής είναι:

- Προϊόντα δημητριακών π.χ. πλιγούρι, μπομπότα,
 - Αρτοσκευάσματα π.χ. παξιμάδια, φρυγανιές, αρτίδια, σταφιδόψωμα, κριτσίνια, βουτήματα, λουκουμάδες με μέλι, κουλούρια, λαγάνες, διπυρίτης άρτος (γαλέτα), φύλλο κρούστας, σφολιάτα, πίτες (αλμυρές και γλυκές)
 - Ζυμαρικά π.χ. τραχανάς, χυλοπίτες, λαζάνια, ξυνόχονδρος
 - Γλυκίσματα π.χ. χαλβάς με σιμιγδάλι, σάμαλι, ραβανί,
 - Προϊόντα φυτικής προέλευσης με ή χωρίς γλυκαντικές ύλες, π.χ. γλυκά κουταλιού, μαρμελάδες, κομπόστες, ζελέ φρούτων, γλυκά αλείμματα και γλυκές πάστες φρούτων και λαχανικών, φρουι γλασέ, πετιμέζι, μουσταλευριά, αμυγδαλωτά, εργολάβους, χαρουπόμελο, προϊόντα από σουσάμι
 - Προϊόντα με extra παρθένα και παρθένα ελαιόλαδα που έχουν προστεθεί αρωματικά φυτά, μπαχαρικά, αιθέρια έλαια, κ.α. σε συσκευασία έως δύο (2) λίτρων
 - Προϊόντα φυτικής προέλευσης διατηρημένα με αλάτι, ξύδι και λάδι, επιτραπέζιες ελιές, πάστες ελιάς, τουρσιά, σάλτσες.
 - Αποξηραμένα προϊόντα φυτικής προέλευσης φρούτα και λαχανικά, ξηροί καρποί, όσπρια, αρωματικά φυτά
 - Προϊόντα με μέλι που έχουν προστεθεί ξηροί καρποί, αποξηραμένα φρούτα, μαστίχα, κρόκος κ.α. τρόφιμα.
 - Γαλακτοκομικά προϊόντα, π.χ. τυρί, βούτυρο, γιαούρτι εφόσον πληρούνται οι προϋποθέσεις που ορίζονται στη με αριθμ.3724/162303/22.12.14 ΚΥΑ (ΦΕΚ 3438/Β/2014).
 - Λοιπά τρόφιμα, π.χ. ξύδι, χυμοί φρούτων και λαχανικών σε συσκευασία έως ενός (1) λίτρου.
 - Προϊόντα σαπωνοποιίας από ελαιόλαδο.
- β) Τα πολυλειτουργικά αγροκτήματα, όπως αυτά ορίζονται στο Ν.4235/2014 & ΚΥΑ 543/2017 αφορούν στην αγροτική εκμετάλλευση με ελάχιστη ενιαία έκταση λειτουργίας τα πέντε (5) στρέμματα, η οποία διαθέτει, τουλάχιστον: α) καλλιεργήσιμη έκταση β) φυτικό ή ζωικό



ΕΛΛΗΝΙΚΗ ΔΗΜΟΚΡΑΤΙΑ
ΥΠΟΥΡΓΕΙΟ ΑΓΡΟΤΙΚΗΣ ΑΝΑΠΤΥΞΗΣ & ΤΡΟΦΙΜΩΝ



ΕΥΡΩΠΑΪΚΟ ΓΕΩΡΓΙΚΟ ΤΑΜΕΙΟ ΑΓΡΟΤΙΚΗΣ ΑΝΑΠΤΥΞΗΣ
Η ΕΥΡΩΠΗ ΕΠΕΝΔΥΕΙ ΣΤΙΣ ΑΓΡΟΤΙΚΕΣ ΠΕΡΙΟΧΕΣ

κεφάλαιο γ) χώρο εστίασης ή δυνατότητα εκπαίδευσης ή δυνατότητα επίδειξης και παρακολούθησης της παραγωγικής διαδικασίας ή οικοτεχνική μεταποίηση.

Η επιτυχημένη λειτουργία των επισκέψιμων πολυλειτουργικών αγροκτημάτων σε κάποιες περιοχές του Ελλαδικού Χώρου αλλά και σε κάποιες Ευρωπαϊκές Χώρες παρέχει ένα ισχυρό κίνητρο για την υλοποίηση παρόμοιων παρεμβάσεων στην περιοχή μας, οι οποίες σήμερα δεν υφίστανται.

Σκοπός της δράσης αυτής είναι να δοθεί η δυνατότητα στους επισκέπτες της περιοχής να γνωρίσουν την τοπική αγροτική κληρονομιά, να παρατηρήσουν ή / και να συμμετάσχουν σε αγροτικές δραστηριότητες ή ακόμα και να αναπτύξουν ποικίλες εναλλακτικές τουριστικές δραστηριότητες.

Στο πλαίσιο διαμόρφωσης των επισκέψιμων πολυλειτουργικών αγροκτημάτων υπάρχει η δυνατότητα να περιληφθούν χώρος εστίασης ή και οικοτεχνία, ή να παρέχονται εκπαιδευτικές ή και αθλητικές δραστηριότητες, ενώ θα υπάρχει η δυνατότητα και να εκτρέφει ή / και να διατηρεί περιορισμένο - σε σχέση με την έκταση του - αριθμό ζώων.

Παράλληλα δίνεται και η δυνατότητα λειτουργίας και αγροτουριστικής μονάδας έως 10 δωματίων. Ο χαρακτήρας του αγροκτήματος ανάλογα με τις δραστηριότητές του, μπορεί να είναι α) γεωργικό, β) καινοτόμο, γ) περιβαλλοντικό, δ) πολιτιστικό και ε) γαστρονομικό.

Ο μέγιστος επιλέξιμος προϋπολογισμός της πράξης ανέρχεται στις 307.693,00€ με ποσοστό ενίσχυσης 65% (de minimis). Το συνολικό ποσό των ενισχύσεων που χορηγούνται στην ενιαία επιχείρηση δεν μπορεί να υπερβαίνει το ποσό των 200.000,00 ευρώ εντός της τριετίας.

Η θεματική κατεύθυνση που εξυπηρετείται είναι η «Βελτίωση της ανταγωνιστικότητας της αλυσίδας αξίας του αγροδιατροφικού τομέα».

Δικαιούχοι των προτάσεων που αφορούν στη οικοτεχνία είναι :

- Φυσικά πρόσωπα (ατομικές επιχειρήσεις),
- Νομικά πρόσωπα Ιδιωτικού Δικαίου

τα οποία κατά την περάτωση της πράξης πληρούν τις προϋποθέσεις του Άρθρου 6 και 7 της ΚΥΑ 4912/120862/5-11-2015 (ΦΕΚ/Β/2468/2015). Δεν υποχρεούνται να τις ικανοποιούν κατά την αίτηση.

ΚΥΑ 4912/120862, Άρθρο 6 – Έναρξη λειτουργίας μονάδων τροφίμων οικοτεχνικής παρασκευής – Διαδικασία εγγραφής στο Κεντρικό Ηλεκτρονικό Μητρώο Οικοτεχνίας (ΚΗΜΟ), Άρθρο 7 – Δικαιολογητικά για την έναρξη λειτουργίας μονάδων τροφίμων οικοτεχνικής παρασκευής και της εγγραφή τους στο ΚΗΜΟ.



ΕΛΛΗΝΙΚΗ ΔΗΜΟΚΡΑΤΙΑ

ΥΠΟΥΡΓΕΙΟ ΑΓΡΟΤΙΚΗΣ ΑΝΑΠΤΥΞΗΣ & ΤΡΟΦΙΜΩΝ



ανάπτυξη - εργασία - αλληλεγγύη



Ε.Π. ΑΛΙΕΙΑΣ

ΕΥΡΩΠΑΪΚΟ ΓΕΩΡΓΙΚΟ ΤΑΜΕΙΟ ΑΓΡΟΤΙΚΗΣ ΑΝΑΠΤΥΞΗΣ
Η ΕΥΡΩΠΗ ΕΠΕΝΔΥΕΙ ΣΤΙΣ ΑΓΡΟΤΙΚΕΣ ΠΕΡΙΟΧΕΣ

Δικαιούχοι των προτάσεων που αφορούν στα πολυλειτουργικά αγροκτήματα είναι:

- Φυσικά πρόσωπα (ατομικές επιχειρήσεις),
- Νομικά πρόσωπα Ιδιωτικού Δικαίου

τα οποία κατά την περάτωση της πράξης πληρούν τις προϋποθέσεις του Άρθρου 3 της ΚΥΑ 543/34450 (ΦΕΚ/1145/Β/2017). Δεν υποχρεούνται να τις ικανοποιεί κατά την αίτηση.

ΚΥΑ 543/34450, Άρθρο 3 - ΔΙΚΑΙΟΥΧΟΙ : Δικαίωμα δημιουργίας και λειτουργίας Πολυλειτουργικών Αγροκτημάτων έχουν : α) οι εγγεγραμμένοι στο Μητρώο Αγροτών και Αγροτικών Εκμεταλλεύσεων (ΜΑΑΕ), βάσει του ν. 3874/2010 (ΦΕΚ 151 Α'), που τηρείται από το ΥΠΑΑΤ, όπως κάθε φορά ισχύει και πληρούν τις απαιτήσεις της παρούσας απόφασης β) συμπράξεις φυσικών ή/και νομικών προσώπων εγγεγραμμένων στο ΜΑΑΕ που πληρούν τις απαιτήσεις της παρούσας απόφασης και γ) συμπράξεις φυσικών ή/και νομικών προσώπων εγγεγραμμένων στο ΜΑΑΕ που πληρούν τις απαιτήσεις της παρούσας απόφασης με άλλα φυσικά ή/και νομικά πρόσωπα, με την προϋπόθεση ότι ο/οι εγγεγραμμένος/οι στο ΜΑΑΕ μετέχει/-ουν με ποσοστό 50% στη σύμπραξη.

Τα κριτήρια επιλογής με τα οποία θα αξιολογηθούν οι προτάσεις ενδεικτικά της υπο-δράσης 19.2.2.6 είναι τα ακόλουθα :

1. Σκοπιμότητα της πρότασης (Ειδικοί ή στρατηγικοί στόχοι του τοπικού προγράμματος που εξυπηρετούνται με την υλοποίηση της πρότασης
2. Προώθηση νεανικής επιχειρηματικότητας
3. Προώθηση γυναικείας επιχειρηματικότητας
4. Τίτλοι σπουδών σχετικοί με τη φύση της πρότασης
5. Παραγωγή προϊόντων ποιότητας βάσει προτύπου (Βιολογικά, ΠΟΠ, ΠΓΕ, κ.λπ.)
6. Επεξεργασία πρώτων υλών παραγόμενων με μεθόδους βάσει προτύπων
7. Προστασία περιβάλλοντος
8. Ετοιμότητα έναρξης υλοποίησης της πρότασης
9. Εφαρμογή συστημάτων διαχείρισης και ποιοτικών σημάτων
10. Εξασφάλιση πρώτων υλών
11. Σαφήνεια και πληρότητα της πρότασης
12. Ρεαλιστικότητα του χρονοδιαγράμματος υλοποίησης επένδυσης
13. Ρεαλιστικότητα και αξιοπιστία του κόστους

Η ελάχιστη βαθμολογία που πρέπει να συγκεντρώσει ο δικαιούχος ανέρχεται στο 30% της μέγιστης βαθμολογίας 100.

Τίτλος Δράσης : Οριζόντια ενίσχυση στην ανάπτυξη/βελτίωση της επιχειρηματικότητας και ανταγωνιστικότητα της περιοχής εφαρμογής

Κωδικός δράσης : 19.2.3

Τίτλος υποδράσης	Οριζόντια εφαρμογή μεταποίησης, εμπορίας και/ή ανάπτυξης γεωργικών προϊόντων με αποτέλεσμα γεωργικό προϊόν με σκοπό την εξυπηρέτηση των στόχων της τοπικής στρατηγικής
Κωδικός υποδράσης	19.2.3.1

Η συγκεκριμένη υποδράση αφορά σε ιδρύσεις, επεκτάσεις, εκσυγχρονισμούς και μετεγκαταστάσεις μονάδων παραγωγής και αποθηκευτικών χώρων, συγχωνεύσεις μονάδων και μονάδες διαχείρισης διαφόρων υποπροϊόντων στους εξής τομείς :

- Κρέας – πουλερικά – κουνέλια, αυγά,
- γάλα,
- διάφορα ζώα (σηροτροφία, μελισσοκομία, σαλιγκαροτροφία),
- ζωοτροφές,
- δημητριακά (όπως παραγωγή αλεύρων, ξήρανση δημητριακών),
- ελαιούχα προϊόντα (εξαιρούνται οι ιδρύσεις ελαιοτριβείων),
- οίνος,
- οπωροκηπευτικά,
- άνθη, φαρμακευτικά και αρωματικά φυτά, σπόροι & πολλαπλασιαστικό υλικό,
- ξηροί καρποί,
- ξύδι

Ο μέγιστος επιλέξιμος προϋπολογισμός της πράξης ανέρχεται στα 600.000,00€. Το ποσοστό ενίσχυσης ανέρχεται στο 40% των επιλέξιμων δαπανών σύμφωνα με τον Κανονισμό 1305/14 .

Η θεματική κατεύθυνση που εξυπηρετείται είναι η «Βελτίωση της ανταγωνιστικότητας της αλυσίδας αξίας του αγροδιατροφικού τομέα».

Δικαιούχοι της υποδράσης μπορεί είναι φυσικά ή νομικά πρόσωπα που δύνανται να υλοποιήσουν επενδύσεις πολύ μικρών, μικρών και μεσαίων επιχειρήσεων σύμφωνα με την έννοια της σύστασης της Επιτροπής 2003/361/ΕΚ.

Τίτλος υπο-δράσης	Οριζόντια εφαρμογή μεταποίησης, εμπορίας και/ή ανάπτυξης γεωργικών προϊόντων με αποτέλεσμα μη γεωργικό προϊόν με σκοπό την εξυπηρέτηση των στόχων της τοπικής στρατηγικής
Κωδικός υποδράσης	19.2.3.2

Η συγκεκριμένη υποδράση αφορά σε επενδύσεις στους τομείς :

- της παραγωγής αιθέριων ελαίων,
- των αποσταγμάτων από οπωροκηπευτικά ή προϊόντων αμπελοοινικής προέλευσης,
- των γεωργικών προϊόντων για την παραγωγή προϊόντων κοσμετολογίας και διατροφής, κ.λπ.

Η υποδράση περιλαμβάνει την ίδρυση νέων επιχειρήσεων καθώς και την επέκταση και τον εκσυγχρονισμό ή τη μετεγκατάσταση ή τη συγχώνευση υφιστάμενων μονάδων.

Ο μέγιστος επιλέξιμος προϋπολογισμός της πράξης ανέρχεται στις 600.000,00€. Το ποσοστό ενίσχυσης ανέρχεται στο 40% των επιλέξιμων δαπανών για τις πολύ μικρές και μικρές επιχειρήσεις και 35% για τις Μεσαίες επιχειρήσεις .

Η θεματική κατεύθυνση που εξυπηρετείται είναι η «Βελτίωση της ανταγωνιστικότητας της αλυσίδας αξίας του αγροδιατροφικού τομέα».

Δικαιούχοι της υποδράσης μπορεί είναι φυσικά ή νομικά πρόσωπα που δύνανται να υλοποιήσουν επενδύσεις πολύ μικρών, μικρών και μεσαίων επιχειρήσεων σύμφωνα με την έννοια της σύστασης της Επιτροπής 2003/361/ΕΚ.

Τα κριτήρια επιλογής με τα οποία θα αξιολογηθούν οι προτάσεις ενδεικτικά των υπο-δράσεων 19.2.3.1 και 19.2.3.2 είναι τα ακόλουθα :

1. Σκοπιμότητα της πρότασης (Ειδικοί ή στρατηγικοί στόχοι του τοπικού προγράμματος που εξυπηρετούνται με την υλοποίηση της πρότασης
2. Ο δικαιούχος είναι κατά κύριο επάγγελμα αγρότης ή εταιρικό σχήμα αγροτών
3. Προώθηση νεανικής επιχειρηματικότητας
4. Προώθηση γυναικείας επιχειρηματικότητας
5. Προώθηση επιχειρηματικότητας συλλογικών φορέων (Συνεταιρισμοί, ΚοινΣΕΠ, κ.ά.)
6. Τίτλοι σπουδών σχετικοί με τη φύση της πρότασης
7. Επαγγελματική εμπειρία (Προηγούμενη αποδεδειγμένη απασχόληση σε αντικείμενο σχετικό με τη φύση της πρότασης)
8. Είδος επιχείρησης (σύμφωνα με τη σύσταση της Επιτροπής 2003/361/ΕΚ)
9. Παραγωγή προϊόντων ποιότητας βάσει προτύπου (Βιολογικά, ΠΟΠ, ΠΓΕ, κ.λπ.)



ΕΛΛΗΝΙΚΗ ΔΗΜΟΚΡΑΤΙΑ
ΥΠΟΥΡΓΕΙΟ ΑΓΡΟΤΙΚΗΣ ΑΝΑΠΤΥΞΗΣ & ΤΡΟΦΙΜΩΝ



ΕΥΡΩΠΑΪΚΟ ΓΕΩΡΓΙΚΟ ΤΑΜΕΙΟ ΑΓΡΟΤΙΚΗΣ ΑΝΑΠΤΥΞΗΣ
Η ΕΥΡΩΠΗ ΕΠΕΝΔΥΕΙ ΣΤΙΣ ΑΓΡΟΤΙΚΕΣ ΠΕΡΙΟΧΕΣ

10. Επεξεργασία πρώτων υλών παραγόμενων με μεθόδους βάσει προτύπων
11. Ποσοστό δαπανών σχετικών με τη χρήση ή παραγωγή ανανεώσιμων πηγών ενέργειας (ΑΠΕ), (φωτοβολταϊκά, βιοντίζελ, βιοαέριο κ.λπ.) για την κάλυψη των αναγκών των μονάδων
12. Εγκατάσταση συστημάτων περιβαλλοντικής διαχείρισης (π.χ. ISO 14.000, EMAS)
13. Ποσοστό δαπανών σχετικών με τη χρήση – εγκατάσταση – εφαρμογή συστήματος εξοικονόμησης ύδατος
14. Καινοτόμος χαρακτήρας της πρότασης / Χρήση καινοτομίας και νέων τεχνολογιών (μονάδες μεταποίησης και βιοτεχνικές μονάδες)
15. Αύξηση θέσεων απασχόλησης
16. Ετοιμότητα έναρξης υλοποίησης της πρότασης
17. Σύσταση φορέα
18. Εφαρμογή συστημάτων διαχείρισης και ποιοτικών σημάτων
19. Εξασφάλιση πρώτων υλών
20. Σαφήνεια και πληρότητα της πρότασης
21. Ρεαλιστικότητα του χρονοδιαγράμματος υλοποίησης επένδυσης
22. Ρεαλιστικότητα και αξιοπιστία του κόστους
23. Συσχέτιση της πρότασης με Έξυπνη Εξειδίκευση (RIS)

Η ελάχιστη βαθμολογία που πρέπει να συγκεντρώσει ο δικαιούχος ανέρχεται στο 30% της μέγιστης βαθμολογίας 100.

Τίτλος υποδράσης	Οριζόντια εφαρμογή ενίσχυσης επενδύσεων στον τομέα του τουρισμού με σκοπό την εξυπηρέτηση των στόχων της τοπικής στρατηγικής
Κωδικός υποδράσης	19.2.3.3

Η συγκεκριμένη υποδράση αφορά στην ενίσχυση επενδύσεων που αφορούν στη δημιουργία, στην ανάπτυξη και στον εκσυγχρονισμό δραστηριοτήτων στον τουριστικό τομέα, με προτεραιότητα στα ακόλουθα :

- Επισκέψιμα αγροκτήματα, εκτός του Ν.4235/2014 & ΚΥΑ 543/2017
- Υποδομές διανυκτέρευσης (ξενοδοχεία, τουριστικές κατοικίες, ενοικιαζόμενα δωμάτια κ.ά.)
- Γραφεία οργάνωσης, πληροφόρησης και προώθησης αγροτικού τουρισμού
- Επιχειρήσεις παροχής υπηρεσιών για την εξυπηρέτηση του τουρισμού της υπαίθρου,
- Εναλλακτικές μορφές τουρισμού, ειδικές μορφές τουρισμού,
- Χώροι γευσιγνωσίας.

Άλλες δράσεις που έχουν τη δυνατότητα να ενισχυθούν είναι:

- Χώροι εστίασης και αναψυχής (εστιατόρια, ταχυφαγεία, παραδοσιακά καφενεία, κ.ά.), Όσον αφορά στην ενίσχυση των επισκέψιμων αγροκτημάτων, στη συγκεκριμένη δράση θα ενισχυθούν εκείνα τα αγροκτήματα, που διαθέτουν εκτός από: α) καλλιεργήσιμη έκταση β) φυτικό ή ζωικό κεφάλαιο ή γ) χώρο εστίασης ή δ) αγροτουριστική μονάδα έως 10 δωματίων μέγιστης δυναμικότητας 40 κλινών.

Η επιτυχημένη λειτουργία των επισκέψιμων πολυλειτουργικών αγροκτημάτων σε κάποιες περιοχές του Ελλαδικού Χώρου αλλά και σε κάποιες Ευρωπαϊκές Χώρες παρέχει ένα ισχυρό κίνητρο για την υλοποίηση παρόμοιων παρεμβάσεων στην περιοχή μας, οι οποίες σήμερα δεν υφίστανται.

Σκοπός της δράσης αυτής είναι να δοθεί η δυνατότητα στους επισκέπτες της περιοχής να γνωρίσουν την τοπική αγροτική κληρονομιά, να παρατηρήσουν ή / και να συμμετάσχουν σε αγροτικές δραστηριότητες ή ακόμα και να αναπτύξουν ποικίλες εναλλακτικές τουριστικές δραστηριότητες.

Στο πλαίσιο της υποδράσης θα ενισχυθεί επίσης η ίδρυση και ο εκσυγχρονισμός ξενοδοχειακών μονάδων σύμφωνα με την ΚΥΑ 2986/2016 όπου κριθεί αναγκαίο, επιχειρήσεων οργάνωσης, πληροφόρησης και προώθησης αγροτικού τουρισμού, επιχειρήσεων με σκοπό την ψυχαγωγία και τη δημιουργική απασχόληση των επισκεπτών (άλογα, ποδήλατα, τοξοβολία, κ.λπ.), επιχειρήσεων παροχής εναλλακτικών και ειδικών μορφών τουρισμού, χώρων γευσιγνωσίας σε παραγωγικές μονάδες (π.χ. οινοποιεία, τυροκομεία, ελαιτριβεία, κ.λπ.), καθώς και επιχειρήσεων παροχής υπηρεσιών για την γενικότερη εξυπηρέτηση του τουρισμού της υπαίθρου, όπως και χώρων εστίασης και αναψυχής (εστιατόρια, ταχυφαγεία, καφενεία, κ.ά.).

Δίνεται η δυνατότητα ενίσχυσης :

α) με ποσοστό 65% και μέχρι 600.000,00€ μέγιστο προϋπολογισμό, βάσει του Κανονισμού 651/14, άρθρο 22, σε όλες τις μικρές επενδύσεις που αναφέρθηκαν ανωτέρω και που λειτουργούν έως 5 έτη (μη εισηγμένες ΜΜΕ, χωρίς διανομή κερδών)

β) με ποσοστό 45% και έως 600.000,00 για τις πολύ μικρές και μικρές επιχειρήσεις και με ποσοστό 35% και μέχρι 600.000,00€ για τις Μεσαίες επιχειρήσεις, βάσει του Κανονισμού 651/14, Χάρτης Περιφερειακών ενισχύσεων στις υφιστάμενες επιχειρήσεις του τουριστικού τομέα που λειτουργούν άνω των 5 ετών.

Σε περίπτωση άυλης πράξης ο μέγιστος επιλέξιμος προϋπολογισμός της πράξης ανέρχεται στις 100.000,00€.



ΕΛΛΗΝΙΚΗ ΔΗΜΟΚΡΑΤΙΑ
ΥΠΟΥΡΓΕΙΟ ΑΓΡΟΤΙΚΗΣ ΑΝΑΠΤΥΞΗΣ & ΤΡΟΦΙΜΩΝ



ΕΥΡΩΠΑΪΚΟ ΓΕΩΡΓΙΚΟ ΤΑΜΕΙΟ ΑΓΡΟΤΙΚΗΣ ΑΝΑΠΤΥΞΗΣ
Η ΕΥΡΩΠΗ ΕΠΕΝΔΥΕΙ ΣΤΙΣ ΑΓΡΟΤΙΚΕΣ ΠΕΡΙΟΧΕΣ

Η θεματική κατεύθυνση που εξυπηρετείται είναι η «Βελτίωση της ελκυστικότητας της περιοχής παρέμβασης και ενίσχυσης του τουριστικού προϊόντος».

Δικαιούχοι της υποδράσης μπορεί είναι φυσικά ή νομικά πρόσωπα που δύνανται να υλοποιήσουν επενδύσεις πολύ μικρών, μικρών και μεσαίων επιχειρήσεων σύμφωνα με την έννοια της σύστασης της Επιτροπής 2003/361/ΕΚ.

Τα κριτήρια επιλογής με τα οποία θα αξιολογηθούν οι προτάσεις της υπο-δράσης 19.2.3.3 ενδεικτικά είναι τα ακόλουθα :

1. Σκοπιμότητα της πρότασης (Ειδικοί ή στρατηγικοί στόχοι του τοπικού προγράμματος που εξυπηρετούνται με την υλοποίηση της πρότασης
2. Προτεραιότητες υπο-δράσης
3. Προώθηση νεανικής επιχειρηματικότητας
4. Προώθηση γυναικείας επιχειρηματικότητας
5. Προώθηση επιχειρηματικότητας συλλογικών φορέων (Συνεταιρισμοί, ΚοινΣΕΠ, κ.ά.)
6. Τίτλοι σπουδών σχετικοί με τη φύση της πρότασης
7. Επαγγελματική εμπειρία (Προηγούμενη αποδεδειγμένη απασχόληση σε αντικείμενο σχετικό με τη φύση της πρότασης)
8. Συμμετοχή σε υφιστάμενα και τοπικά δίκτυα ομοειδών ή συμπληρωματικών επιχειρήσεων
9. Είδος επιχείρησης (σύμφωνα με τη σύσταση της Επιτροπής 2003/361/ΕΚ)
10. Προστασία περιβάλλοντος
11. Καινοτόμος χαρακτήρας της πρότασης / Χρήση καινοτομίας και νέων τεχνολογιών (τουρισμός / υπηρεσίες)
12. Αύξηση θέσεων απασχόλησης
13. Συμβατότητα με την τοπική αρχιτεκτονική
14. Ετοιμότητα έναρξης υλοποίησης της πρότασης
15. Σύσταση φορέα
16. Εφαρμογή συστημάτων διαχείρισης και ποιοτικών σημάτων
17. Σαφήνεια και πληρότητα της πρότασης
18. Ρεαλιστικότητα του χρονοδιαγράμματος υλοποίησης επένδυσης
19. Ρεαλιστικότητα και αξιοπιστία του κόστους
20. Παροχή συμπληρωματικών υπηρεσιών / προϊόντων
21. Χωροθέτηση της πράξης (σύμφωνα με τη σχετική οδηγία)
22. Συσχέτιση της πρότασης με Έξυπνη Εξειδίκευση (RIS)
23. Πρόβλεψη ενεργειών δράσεων προβολής

Η ελάχιστη βαθμολογία που πρέπει να συγκεντρώσει ο δικαιούχος ανέρχεται στο 30% της μέγιστης βαθμολογίας 100.

Τίτλος υποδράσης	Οριζόντια εφαρμογή ενίσχυσης επενδύσεων στους τομείς της βιοτεχνίας, χειροτεχνίας, παραγωγής ειδών μετά την 1^η μεταποίηση και του εμπορίου με σκοπό την εξυπηρέτηση των στόχων της τοπικής στρατηγικής
Κωδικός υποδράσης	19.2.3.4

Η συγκεκριμένη υποδράση αφορά στην ενίσχυση επενδύσεων στους τομείς της βιοτεχνίας, χειροτεχνίας, παραγωγής ειδών μετά την 1η μεταποίηση και του εμπορίου.

Θα ενισχυθούν μονάδες που θα παράγουν και θα επεξεργάζονται προϊόντα σχετικά με την τοπική παραγωγή (π.χ. γούνα, δέρμα, μάρμαρο, κλπ.) καθώς και τη γενικότερη μεταποιητική δραστηριότητα σε διάφορους τομείς (π.χ. ξύλο, γυαλί, ύφασμα, χημικά παρασκευάσματα κ.λπ.). Παραδείγματα τέτοιων επιχειρήσεων είναι οι επιχειρήσεις παραγωγής ειδών λαϊκής τέχνης (χάλκινα, ξυλόγλυπτα, εργόχειρα, υφαντά, δέρμα, κεραμικά, επεξεργασία ημιπολύτιμων λίθων, κ.λπ.). Επίσης θα ενισχυθεί η δημιουργία παραδοσιακών παντοπωλείων, το λιανικό εμπόριο (οινοπνευματωδών και λοιπών ποτών, αναμνηστικών ειδών και ειδών λαϊκής τέχνης), οι επιχειρήσεις catering, κ.ά.

Η υποδράση περιλαμβάνει την ίδρυση νέων επιχειρήσεων καθώς και την επέκταση και τον εκσυγχρονισμό ή τη μετεγκατάσταση ή τη συγχώνευση υφιστάμενων μονάδων.

Ο μέγιστος επιλέξιμος προϋπολογισμός της πράξης ανέρχεται στα 600.000,00€ με ποσοστό 45% για τις πολύ μικρές και μικρές επιχειρήσεις και ποσοστό 35% για τις Μεσαίες επιχειρήσεις, βάσει του Κανονισμού 651/14, Χάρτης Περιφερειακών ενισχύσεων.

Η θεματική κατεύθυνση που εξυπηρετείται είναι η «Διαφοροποίηση και ενδυνάμωση της τοπικής οικονομίας».

Δικαιούχοι της υποδράσης μπορεί είναι φυσικά ή νομικά πρόσωπα που δύνανται να υλοποιήσουν επενδύσεις πολύ μικρών, μικρών και μεσαίων επιχειρήσεων σύμφωνα με την έννοια της σύστασης της Επιτροπής 2003/361/ΕΚ.

Τα κριτήρια επιλογής με τα οποία θα αξιολογηθούν οι προτάσεις ενδεικτικά της υπο-δράσης 19.2.3.4 είναι τα ακόλουθα :

1. Σκοπιμότητα της πρότασης (Ειδικοί ή στρατηγικοί στόχοι του τοπικού προγράμματος που εξυπηρετούνται με την υλοποίηση της πρότασης
2. Προώθηση νεανικής επιχειρηματικότητας
3. Προώθηση γυναικείας επιχειρηματικότητας
4. Προώθηση επιχειρηματικότητας συλλογικών φορέων (Συνεταιρισμοί, ΚοινΣΕΠ, κ.ά.)



ΕΛΛΗΝΙΚΗ ΔΗΜΟΚΡΑΤΙΑ
ΥΠΟΥΡΓΕΙΟ ΑΓΡΟΤΙΚΗΣ ΑΝΑΠΤΥΞΗΣ & ΤΡΟΦΙΜΩΝ



ΕΥΡΩΠΑΪΚΟ ΓΕΩΡΓΙΚΟ ΤΑΜΕΙΟ ΑΓΡΟΤΙΚΗΣ ΑΝΑΠΤΥΞΗΣ
Η ΕΥΡΩΠΗ ΕΠΕΝΔΥΕΙ ΣΤΙΣ ΑΓΡΟΤΙΚΕΣ ΠΕΡΙΟΧΕΣ

5. Τίτλοι σπουδών σχετικοί με τη φύση της πρότασης
6. Επαγγελματική εμπειρία (Προηγούμενη αποδεδειγμένη απασχόληση σε αντικείμενο σχετικό με τη φύση της πρότασης)
7. Είδος επιχείρησης (σύμφωνα με τη σύσταση της Επιτροπής 2003/361/ΕΚ)
8. Ποσοστό δαπανών σχετικών με τη χρήση ή παραγωγή ανανεώσιμων πηγών ενέργειας (ΑΠΕ), (φωτοβολταϊκά, βιοντίζελ, βιοαέριο κ.λπ.) για την κάλυψη των αναγκών των μονάδων
9. Εγκατάσταση συστημάτων περιβαλλοντικής διαχείρισης (π.χ. ISO 14.000, EMAS)
10. Ποσοστό δαπανών σχετικών με τη χρήση – εγκατάσταση – εφαρμογή συστήματος εξοικονόμησης ύδατος
11. Καινοτόμος χαρακτήρας της πρότασης / Χρήση καινοτομίας και νέων τεχνολογιών (μονάδες μεταποίησης και βιοτεχνικές μονάδες)
12. Αύξηση θέσεων απασχόλησης
13. Ετοιμότητα έναρξης υλοποίησης της πρότασης
14. Σύσταση φορέα
15. Εφαρμογή συστημάτων διαχείρισης και ποιοτικών σημάτων
16. Σαφήνεια και πληρότητα της πρότασης
17. Ρεαλιστικότητα του χρονοδιαγράμματος υλοποίησης επένδυσης
18. Ρεαλιστικότητα και αξιοπιστία του κόστους
19. Συσχέτιση της πρότασης με Έξυπνη Εξειδίκευση (RIS)
20. Πρόβλεψη ενεργειών δράσεων προβολής

Η ελάχιστη βαθμολογία που πρέπει να συγκεντρώσει ο δικαιούχος ανέρχεται στο 30% της μέγιστης βαθμολογίας 100.

Τίτλος υποδράσης	Οριζόντια εφαρμογή ενίσχυσης επενδύσεων παροχής υπηρεσιών για την εξυπηρέτηση του αγροτικού πληθυσμού (παιδικοί σταθμοί, χώροι αθλητισμού, πολιτιστικά κέντρα, κ.λπ.) με σκοπό την εξυπηρέτηση στόχων της τοπικής στρατηγικής
Κωδικός υποδράσης	19.2.3.5

Η συγκεκριμένη υποδράση αφορά στην ενίσχυση επενδύσεων παροχής υπηρεσιών για την εξυπηρέτηση του αγροτικού πληθυσμού όπως παιδικοί σταθμοί, κέντρα δημιουργικής απασχόλησης παιδιών και άλλων συναφών υποδομών, χώροι αθλητισμού, χώροι ψυχαγωγικών εκδηλώσεων και πάρκα αναψυχής, ωδεία, εκμετάλλευση αιθουσών θεαμάτων και συναφείς δραστηριότητες, όπως και δραστηριότητες σχετικές με τη φυσική ευεξία, γυμναστήρια, spa, κ.ά.



ΕΛΛΗΝΙΚΗ ΔΗΜΟΚΡΑΤΙΑ
ΥΠΟΥΡΓΕΙΟ ΑΓΡΟΤΙΚΗΣ ΑΝΑΠΤΥΞΗΣ & ΤΡΟΦΙΜΩΝ



ΕΥΡΩΠΑΪΚΟ ΓΕΩΡΓΙΚΟ ΤΑΜΕΙΟ ΑΓΡΟΤΙΚΗΣ ΑΝΑΠΤΥΞΗΣ
Η ΕΥΡΩΠΗ ΕΠΕΝΔΥΕΙ ΣΤΙΣ ΑΓΡΟΤΙΚΕΣ ΠΕΡΙΟΧΕΣ

Ειδικότερα, οι επιχειρήσεις αυτές έχουν ως κύριο μέλημα αφενός τη διατήρηση ενός ικανοποιητικού επιπέδου διαβίωσης του τοπικού πληθυσμού και αφετέρου την παροχή υπηρεσιών προς τους επισκέπτες της περιοχής.

Ο μέγιστος επιλέξιμος προϋπολογισμός της πράξης ανέρχεται στις 600.000,00€ με ποσοστό 45% για τις πολύ μικρές και μικρές επιχειρήσεις και με ποσοστό 35% για τις Μεσαίες επιχειρήσεις, βάσει του Κανονισμού 651/14, Χάρτης Περιφερειακών ενισχύσεων.

Σε περίπτωση άυλης πράξης ο μέγιστος επιλέξιμος προϋπολογισμός της πράξης ανέρχεται στα 100.000,00€.

Η θεματική κατεύθυνση που εξυπηρετείται είναι η «Βελτίωση των συνθηκών διαβίωσης και ποιότητας ζωής του τοπικού πληθυσμού».

Δικαιούχοι της υποδράσης μπορεί είναι φυσικά ή νομικά πρόσωπα που δύνανται να υλοποιήσουν επενδύσεις πολύ μικρών, μικρών και μεσαίων επιχειρήσεων σύμφωνα με την έννοια της σύστασης της Επιτροπής 2003/361/ΕΚ καθώς και λοιποί φορείς.

Τα κριτήρια επιλογής με τα οποία θα αξιολογηθούν οι προτάσεις ενδεικτικά για την υπο-δράση 19.2.3.5 είναι τα ακόλουθα :

1. Σκοπιμότητα της πρότασης (Ειδικοί ή στρατηγικοί στόχοι του τοπικού προγράμματος που εξυπηρετούνται με την υλοποίηση της πρότασης
2. Προώθηση νεανικής επιχειρηματικότητας
3. Προώθηση γυναικείας επιχειρηματικότητας
4. Προώθηση επιχειρηματικότητας συλλογικών φορέων (Συνεταιρισμοί, ΚοινΣΕΠ, κ.ά.)
5. Τίτλοι σπουδών σχετικοί με τη φύση της πρότασης
6. Επαγγελματική εμπειρία (Προηγούμενη αποδεδειγμένη απασχόληση σε αντικείμενο σχετικό με τη φύση της πρότασης)
7. Είδος επιχείρησης (σύμφωνα με τη σύσταση της Επιτροπής 2003/361/ΕΚ)
8. Προστασία περιβάλλοντος
9. Αύξηση θέσεων απασχόλησης
10. Ετοιμότητα έναρξης υλοποίησης της πρότασης
11. Σύσταση φορέα
12. Σαφήνεια και πληρότητα της πρότασης
13. Ρεαλιστικότητα του χρονοδιαγράμματος υλοποίησης επένδυσης
14. Ρεαλιστικότητα και αξιοπιστία του κόστους
15. Αναγκαιότητα της πράξης
16. Πρόβλεψη ενεργειών δράσεων προβολής

Η ελάχιστη βαθμολογία που πρέπει να συγκεντρώσει ο δικαιούχος ανέρχεται στο 30% της μέγιστης βαθμολογίας 100.

Τίτλος Δράσης : Βασικές υπηρεσίες & ανάπλαση χωριών σε αγροτικές περιοχές

Κωδικός δράσης : 19.2.4

Τίτλος υποδράσης	Στήριξη για υποδομές μικρής κλίμακας (π.χ. ύδρευση, αποχέτευση, οδοποιία εντός οικισμού κ.λπ.), συμπεριλαμβανομένης της εξοικονόμησης ενέργειας σε χρησιμοποιούμενα δημόσια κτίρια
Κωδικός υποδράσης	19.2.4.1

Η συγκεκριμένη υποδράση περιλαμβάνει έργα που αφορούν στη βελτίωση της ποιότητας ζωής των κατοίκων της περιοχής παρέμβασης. Στις απομακρυσμένες περιοχές τέτοιου χαρακτήρα μικρά έργα υποδομής είναι από τα πλέον αναγκαία.

Ειδικότερα, η υποδράση περιλαμβάνει πράξεις που αφορούν σε:

Υποδομές μικρής κλίμακας (ύδρευση, αποχέτευση, οδοποιία εντός οικισμών) και εξοικονόμηση ενέργειας σε δημόσια κτίρια.

Στόχος είναι η κατασκευή ή η αναβάθμιση μικρής κλίμακας τοπικών υποδομών οι οποίες θα συμβάλλουν σε τοπικό επίπεδο στη βελτίωση του επιχειρηματικού περιβάλλοντος, καθώς και στην ποιότητα ζωής των κατοίκων.

Αφορά μικρά έργα (σημειακές παρεμβάσεις) καθώς το σύνολο σχεδόν των οικισμών της περιοχής παρέμβασης έχει επάρκεια σε εξωτερικά δίκτυα ύδρευσης, οι περισσότεροι οικισμοί της διαθέτουν αποχετευτικό δίκτυο και το οδικό δίκτυο καλύπτει σε ικανοποιητικό βαθμό τις ανάγκες της περιοχής.

Επίσης με τη συγκεκριμένη υποδράση παρέχεται η δυνατότητα στους φορείς να αποκαταστήσουν ενεργειακά τα κτίρια τους έτσι ώστε να μειώσουν την κατανάλωση ενέργειας είτε ηλεκτρικής είτε θερμικής έτσι ώστε να επιτευχθεί εξοικονόμηση ενέργειας και μείωση λειτουργικού κόστους.

Ο μέγιστος επιλέξιμος προϋπολογισμός της πράξης μπορεί να ανέλθει μέχρι τις 600.000,00€ εκτός των έργων που αφορούν στη διαχείριση στερεών / υγρών αποβλήτων, καθώς και έργων ύδρευσης στα οποία ο συνολικός προϋπολογισμός μπορεί να ανέλθει μέχρι τα 2.000.000,00€, με ποσοστό 100% των επιλέξιμων δαπανών.

Η θεματική κατεύθυνση που εξυπηρετείται είναι η «Βελτίωση των συνθηκών διαβίωσης και ποιότητας ζωής του τοπικού πληθυσμού».

Δικαιούχοι της υποδράσης είναι ΟΤΑ Α & Β βαθμού και φορείς τους, ιδιωτικοί φορείς με καταστατικό σκοπό την υλοποίηση αντίστοιχων έργων, καθώς και φυσικά ή νομικά πρόσωπα. Δικαιούχοι στην εν λόγω δράση δύναται να είναι και η ΟΤΔ ή μέλος αυτής.

Ως Φορείς Δημοσίου Τομέα νοούνται: Διάφορες δημόσιες υπηρεσίες και φορείς της Ελληνικής Δημόσιας Διοίκησης, ανεξάρτητα της νομικής τους μορφής, που συγκροτούν την έννοια του δημόσιου τομέα και περιλαμβάνονται στο «Μητρώο Υπηρεσιών και Φορέων της Ελληνικής Διοίκησης» έτσι όπως καταρτίζεται από το Υπουργείο Διοικητικής Μεταρρύθμισης σε ετήσια βάση.

Τα κριτήρια επιλογής με τα οποία θα αξιολογηθούν οι προτάσεις ενδεικτικά της υποδράσης 19.2.4.1 είναι τα ακόλουθα :

1. Σκοπιμότητα της πρότασης (Ειδικοί ή στρατηγικοί στόχοι του τοπικού προγράμματος που εξυπηρετούνται με την υλοποίηση της πρότασης)
2. Αναγκαιότητα της πράξης
3. Συσχέτιση της πρότασης με Έξυπνη Εξειδίκευση (RIS)
4. Σαφήνεια και πληρότητα της πρότασης
5. Ετοιμότητα υλοποίησης της πρότασης
6. Χωροθέτηση της πράξης (σύμφωνα με τη σχετική Οδηγία)
7. Εισαγωγή καινοτομίας / ΤΠΕ ή πιλοτικών καινοτόμων εφαρμογών
8. Προστασία περιβάλλοντος

Η ελάχιστη βαθμολογία που πρέπει να συγκεντρώσει ο δικαιούχος ανέρχεται στο 30% της μέγιστης βαθμολογίας 100.

Τίτλος υποδράσης	Στήριξη για τη δημιουργία, βελτίωση ή επέκταση τοπικών βασικών υπηρεσιών για τον αγροτικό πληθυσμό, καθώς και των σχετικών υποδομών (π.χ. παιδικοί σταθμοί, αγροτικά ιατρεία)
Κωδικός υποδράσης	19.2.4.2

Η συγκεκριμένη υποδράση αφορά στη δημιουργία, βελτίωση ή επέκταση τοπικών βασικών υπηρεσιών για τον αγροτικό πληθυσμό, καθώς και των σχετικών υποδομών (π.χ. παιδικοί σταθμοί, αγροτικά ιατρεία, αθλητικές υποδομές, κ.λπ.), με σκοπό την βελτίωση της ποιότητας ζωής των κατοίκων της περιοχής παρέμβασης.



ΕΛΛΗΝΙΚΗ ΔΗΜΟΚΡΑΤΙΑ
ΥΠΟΥΡΓΕΙΟ ΑΓΡΟΤΙΚΗΣ ΑΝΑΠΤΥΞΗΣ & ΤΡΟΦΙΜΩΝ



ΕΥΡΩΠΑΪΚΟ ΓΕΩΡΓΙΚΟ ΤΑΜΕΙΟ ΑΓΡΟΤΙΚΗΣ ΑΝΑΠΤΥΞΗΣ
Η ΕΥΡΩΠΗ ΕΠΕΝΔΥΕΙ ΣΤΙΣ ΑΓΡΟΤΙΚΕΣ ΠΕΡΙΟΧΕΣ

Στις απομακρυσμένες περιοχές τέτοιου χαρακτήρα μικρά έργα υποδομής είναι από τα πλέον αναγκαία. Στόχος είναι να δημιουργηθούν ή να βελτιωθούν - αναβαθμιστούν τα κέντρα κοινωνικών υποδομών.

Πιο συγκεκριμένα, αφορά σε κέντρα φροντίδας παιδιών προσχολικής ηλικίας, που θα βοηθήσουν τα παιδιά να καλλιεργήσουν τις εκφραστικές τους ικανότητες, θα αποφορτίσουν το πιεσμένο πρόγραμμα των εργαζόμενων γονέων στο σπίτι και θα βελτιώσουν την απόδοση και την προσαρμογή των παιδιών στο σχολικό περιβάλλον, σε αγροτικά ιατρεία που θα καλύψουν τις συνεχείς ανάγκες σε περίθαλψη των κατοίκων, σε κέντρα ημερήσιας φροντίδας ηλικιωμένων και ΑΜΕΑ που θα καλύψουν τις ημερήσιες ανάγκες φροντίδας των ηλικιωμένων και των ΑΜΕΑ.

Επιπρόσθετα προβλέπεται η στήριξη επενδύσεων για δημόσια χρήση σε αθλητικές - ψυχαγωγικές υποδομές, όπως η κατασκευή ή η βελτίωση ή η επέκταση εγκαταστάσεων (παιδικές χαρές, γήπεδα 5x5, γήπεδα τένις, κ.λπ.) που θα συμβάλουν στην άθληση, ψυχαγωγία και κοινωνικοποίηση των παιδιών αλλά και τη βελτίωση της ποιότητας ζωής των κατοίκων της περιοχής παρέμβασης.

Θα ενισχυθούν κατά προτεραιότητα οι παρακάτω υποδομές:

- Υποδομές αγροτικών ιατρείων και κέντρων ημερήσιας φροντίδας ηλικιωμένων σε περιοχές με υψηλό αριθμό ηλικιωμένων (άνω των 65 ετών),
- Υποδομές παιδικών σταθμών και συναφών δραστηριοτήτων σε περιοχές με συγκριτικά υψηλό αριθμό νηπίων και παιδιών προσχολικής ηλικίας
- Αθλητικές – ψυχαγωγικές υποδομές στις περιοχές με σχετικά υψηλό αριθμό παιδιών

Ο μέγιστος επιλέξιμος προϋπολογισμός της πράξης μπορεί να ανέλθει μέχρι τις 600.000,00€, με ποσοστό 100% των επιλέξιμων δαπανών.

Η θεματική κατεύθυνση που εξυπηρετείται είναι η «Βελτίωση των συνθηκών διαβίωσης και ποιότητας ζωής του τοπικού πληθυσμού».

Δικαιούχοι της υποδράσης είναι ΟΤΑ Α & Β βαθμού και φορείς τους, ιδιωτικοί φορείς με καταστατικό σκοπό την υλοποίηση αντίστοιχων έργων, καθώς και φυσικά ή νομικά πρόσωπα. Δικαιούχοι στην εν λόγω δράση δύναται να είναι και η ΟΤΔ ή μέλος αυτής.

Ως Φορείς Δημοσίου Τομέα νοούνται: Διάφορες δημόσιες υπηρεσίες και φορείς της Ελληνικής Δημόσιας Διοίκησης, ανεξάρτητα της νομικής τους μορφής, που συγκροτούν την έννοια του δημόσιου τομέα και περιλαμβάνονται στο «Μητρώο Υπηρεσιών και Φορέων της Ελληνικής Διοίκησης» έτσι όπως καταρτίζεται από το Υπουργείο Διοικητικής Μεταρρύθμισης σε ετήσια βάση.

Τα κριτήρια επιλογής με τα οποία θα αξιολογηθούν οι προτάσεις ενδεικτικά της υποδράσης 19.2.4.2 είναι τα ακόλουθα :

1. Σκοπιμότητα της πρότασης (Ειδικοί ή στρατηγικοί στόχοι του τοπικού προγράμματος που εξυπηρετούνται με την υλοποίηση της πρότασης)
2. Προτεραιότητες υπο-δράσης
3. Αναγκαιότητα της πράξης
4. Ρεαλιστικότητα – αξιοπιστία κόστους
5. Ρεαλιστικότητα χρονοδιαγράμματος υλοποίησης επένδυσης
6. Σαφήνεια και πληρότητα της πρότασης
7. Ετοιμότητα έναρξης υλοποίησης της πρότασης
8. Χωροθέτηση της πράξης (σύμφωνα με τη σχετική Οδηγία)
9. Προστασία περιβάλλοντος

Η ελάχιστη βαθμολογία που πρέπει να συγκεντρώσει ο δικαιούχος ανέρχεται στο 30% της μέγιστης βαθμολογίας 100.

Τίτλος υποδράσης	Στήριξη για επενδύσεις για δημόσια χρήση σε υπηρεσίες και υποδομές αναψυχής, ανάπλασης, τουριστικές πληροφορίες και τουριστικές υποδομές μικρής κλίμακας (π.χ. σημάσεις, κοινόχρηστοι χώροι, προβολή προώθηση περιοχών, ποδηλατικές διαδρομές κ.λπ.)
Κωδικός υποδράσης	19.2.4.3

Η συγκεκριμένη υποδράση αφορά στην ενίσχυση πράξεων που έχουν ως κυρίως στόχο τη βελτίωση της ελκυστικότητας της περιοχής παρέμβασης και την ενίσχυση του τουριστικού προϊόντος. Συνεπώς θα ενταχθούν έργα που αφορούν σε:

- Αναπλάσεις σημαντικών χώρων και υποδομών αναψυχής εντός οικισμών
- Τουριστικές πληροφορίες και τουριστικές υποδομές μικρής κλίμακας, όπως, τουριστικά περίπτερα και κέντρα πληροφόρησης, σημάσεις αξιοθέατων, δημιουργία ποδηλατικών διαδρομών, καθώς και ενέργειες προβολής των περιοχών, κ.λπ.

Οι ενέργειες θα στοχεύουν στην προβολή των συγκριτικών πλεονεκτημάτων του τόπου (φυσικό περιβάλλον, ιστορική και πολιτιστική κληρονομιά), στην προσέλκυση μεγαλύτερου αριθμού επισκεπτών, στην παροχή ποιοτικών υπηρεσιών καθώς επίσης και στη δημιουργία ισχυρού και ανταγωνιστικού τουριστικού προϊόντος. Τα κέντρα θα παρέχουν όλη εκείνη την



ΕΛΛΗΝΙΚΗ ΔΗΜΟΚΡΑΤΙΑ
ΥΠΟΥΡΓΕΙΟ ΑΓΡΟΤΙΚΗΣ ΑΝΑΠΤΥΞΗΣ & ΤΡΟΦΙΜΩΝ



ΕΥΡΩΠΑΪΚΟ ΓΕΩΡΓΙΚΟ ΤΑΜΕΙΟ ΑΓΡΟΤΙΚΗΣ ΑΝΑΠΤΥΞΗΣ
Η ΕΥΡΩΠΗ ΕΠΕΝΔΥΕΙ ΣΤΙΣ ΑΓΡΟΤΙΚΕΣ ΠΕΡΙΟΧΕΣ

πληροφόρηση που κρίνεται αναγκαία προκειμένου ο επισκέπτης να γνωρίσει την περιοχή, να μείνει ευχαριστημένος από τη διαμονή, να την κάνει γνωστή στους άλλους και να την επισκεφτεί ξανά.

Προτεραιότητα στις υποδομές θα δοθεί στους οικισμούς με βάση το χαρακτηρισμό τους ως Παραδοσιακός ή Τουριστικός οικισμός (συνημμένος πίνακας οικισμών σύμφωνα με το χαρακτηρισμό τους).

Ο μέγιστος επιλέξιμος προϋπολογισμός της πράξης μπορεί να ανέλθει μέχρι τα 600.000,00€ με ποσοστό 100% των επιλέξιμων δαπανών.

Για τα έργα τα οποία αφορούν σε άυλες ενέργειες ο συνολικός προϋπολογισμός δεν μπορεί να υπερβαίνει το ποσό των 50.000,00 € για έργα δημόσιου χαρακτήρα.

Η θεματική κατεύθυνση που εξυπηρετείται είναι η «Βελτίωση της ελκυστικότητας της περιοχής παρέμβασης και η ενίσχυση του τουριστικού προϊόντος».

Δικαιούχοι της υποδράσης είναι ΟΤΑ Α & Β βαθμού και φορείς τους, ιδιωτικοί φορείς με καταστατικό σκοπό την υλοποίηση αντίστοιχων έργων, καθώς και φυσικά ή νομικά πρόσωπα. Δικαιούχοι στην εν λόγω δράση δύναται να είναι και η ΟΤΔ ή μέλος αυτής.

Ως Φορείς Δημοσίου Τομέα νοούνται: Διάφορες δημόσιες υπηρεσίες και φορείς της Ελληνικής Δημόσιας Διοίκησης, ανεξάρτητα της νομικής τους μορφής, που συγκροτούν την έννοια του δημόσιου τομέα και περιλαμβάνονται στο «Μητρώο Υπηρεσιών και Φορέων της Ελληνικής Διοίκησης» έτσι όπως καταρτίζεται από το Υπουργείο Διοικητικής Μεταρρύθμισης σε ετήσια βάση.

Τα κριτήρια επιλογής με τα οποία θα αξιολογηθούν οι προτάσεις ενδεικτικά της υποδράσης 19.2.4.3 είναι τα ακόλουθα :

1. Σκοπιμότητα της πρότασης (Ειδικοί ή στρατηγικοί στόχοι του τοπικού προγράμματος που εξυπηρετούνται με την υλοποίηση της πρότασης)
2. Προτεραιότητες υπο-δράσης
3. Αναγκαιότητα της πράξης
4. Ρεαλιστικότητα – αξιοπιστία κόστους
5. Ρεαλιστικότητα χρονοδιαγράμματος υλοποίησης επένδυσης
6. Σαφήνεια και πληρότητα της πρότασης
7. Ετοιμότητα έναρξης υλοποίησης της πρότασης
8. Χωροθέτηση της πράξης (σύμφωνα με τη σχετική Οδηγία)

Η ελάχιστη βαθμολογία που πρέπει να συγκεντρώσει ο δικαιούχος ανέρχεται στο 30% της μέγιστης βαθμολογίας 100.

Τίτλος υποδράσης	Ενίσχυση πολιτιστικών εκδηλώσεων
Κωδικός υποδράσης	19.2.4.4

Η συγκεκριμένη υποδράση περιλαμβάνει την ενίσχυση πολιτιστικών εκδηλώσεων που συνδέονται με την πολιτιστική κληρονομιά, την άυλη κληρονομιά (έθιμα και λαϊκή παράδοση), τις καλλιτεχνικές ή πολιτιστικές εκδηλώσεις και παραστάσεις (φεστιβάλ, εκθέσεις, κ.λπ.), τις πολιτιστικές και καλλιτεχνικές δραστηριότητες.

Ο μέγιστος επιλέξιμος προϋπολογισμός της πράξης μπορεί να ανέλθει μέχρι τις 50.000,00€.

Η θεματική κατεύθυνση που εξυπηρετείται είναι η «Βελτίωση των συνθηκών διαβίωσης και ποιότητας ζωής του τοπικού πληθυσμού».

Δικαιούχοι της υποδράσης είναι ΟΤΑ Α & Β βαθμού και φορείς τους, ιδιωτικοί φορείς με καταστατικό σκοπό την υλοποίηση αντίστοιχων έργων, καθώς και φυσικά ή νομικά πρόσωπα. Δικαιούχοι στην εν λόγω δράση δύναται να είναι και η ΟΤΔ ή μέλος αυτής.

Τα κριτήρια επιλογής με τα οποία θα αξιολογηθούν οι προτάσεις ενδεικτικά της υποδράσης 19.2.4.4 είναι τα ακόλουθα :

1. Σκοπιμότητα της πρότασης (Ειδικοί ή στρατηγικοί στόχοι του τοπικού προγράμματος που εξυπηρετούνται με την υλοποίηση της πρότασης)
2. Ρεαλιστικότητα – αξιοπιστία κόστους
3. Ρεαλιστικότητα χρονοδιαγράμματος υλοποίησης επένδυσης
4. Σαφήνεια και πληρότητα της πρότασης
5. Σύσταση φορέα
6. Φύση / Αντικείμενο εκδήλωσης που συνδέεται με ιστορία και τοπικά δρώμενα
7. Επαναληψιμότητα εκδήλωσης στο πλαίσιο του παρόντος σχεδίου χρηματοδότησης

Η ελάχιστη βαθμολογία που πρέπει να συγκεντρώσει ο δικαιούχος ανέρχεται στο 30% της μέγιστης βαθμολογίας 100.



ΕΛΛΗΝΙΚΗ ΔΗΜΟΚΡΑΤΙΑ
ΥΠΟΥΡΓΕΙΟ ΑΓΡΟΤΙΚΗΣ ΑΝΑΠΤΥΞΗΣ & ΤΡΟΦΙΜΩΝ



ανάπτυξη - εργασία - αλληλεγγύη



ΕΥΡΩΠΑΪΚΟ ΓΕΩΡΓΙΚΟ ΤΑΜΕΙΟ ΑΓΡΟΤΙΚΗΣ ΑΝΑΠΤΥΞΗΣ
Η ΕΥΡΩΠΗ ΕΠΕΝΔΥΕΙ ΣΤΙΣ ΑΓΡΟΤΙΚΕΣ ΠΕΡΙΟΧΕΣ

Τίτλος υποδράσης	Στήριξη για μελέτες, υπηρεσίες και επενδύσεις, που συνδέονται με τον πολιτισμό, με τη διατήρηση, αποκατάσταση και αναβάθμιση της πολιτιστικής και φυσικής κληρονομιάς των χωριών, των αγροτικών τοπίων και των τόπων με υψηλή φυσική αξία, συμπεριλαμβανομένων των σχετικών κοινωνικο-οικονομικών πτυχών, καθώς και δράσεις περιβαλλοντικής ευαισθητοποίησης (συμπεριλαμβανομένων πολιτιστικών / συνεδριακών κέντρων, μουσείων, πολιτιστικών χαρακτηριστικών της υπαίθρου – μύλοι, γεφύρια κ.λπ.)
Κωδικός υποδράσης	19.2.4.5

Η συγκεκριμένη υποδράση περιλαμβάνει πράξεις που αφορούν σε στήριξη για μελέτες, υπηρεσίες και επενδύσεις που συνδέονται με τον πολιτισμό και την διατήρηση αναβάθμιση της πολιτιστικής κληρονομιάς και ενίσχυση επενδύσεων για πολυλειτουργικές – ψυχαγωγικές υποδομές (άρθρο 55 ΚΑΝ 651/2014) με πολιτιστικό χαρακτήρα.

Στόχος είναι να δημιουργηθούν ή να βελτιωθούν - αναβαθμιστούν τα κέντρα πολιτιστικών υποδομών της περιοχής παρέμβασης. Πιο συγκεκριμένα αφορά σε μουσεία, αρχεία, βιβλιοθήκες, πολιτιστικούς χώρους, συνεδριακά κέντρα, θέατρα, κινηματογράφους, πολυλειτουργικές – ψυχαγωγικές υποδομές, υλική κληρονομιά των αρχαιολογικών χώρων, των μνημείων, των ιστορικών χώρων και κτιρίων, φυσική κληρονομιά που συνδέεται με την πολιτιστική κληρονομιά, ή αναγνωρίζεται επισήμως ως πολιτιστική ή φυσική κληρονομιά, από τις αρμόδιες Υπηρεσίες, καλλιτεχνικές εκπαιδευτικές δραστηριότητες, καθώς και προώθηση της κατανόησης της σημασίας που έχει η προστασία και η προώθηση της πολυμορφίας της πολιτιστικής έκφρασης μέσω προγραμμάτων εκπαίδευσης και αυξημένης ευαισθητοποίησης του κοινού, μεταξύ άλλων με τη χρήση των νέων τεχνολογιών, σύνταξη ή σύνθεση, επεξεργασία, παραγωγή, διανομή, ψηφιοποίηση και έκδοση μουσικών και λογοτεχνικών έργων.

Μελέτες και επενδύσεις, που συνδέονται με τη διατήρηση, αποκατάσταση και αναβάθμιση της φυσικής κληρονομιάς, των αγροτικών τοπίων και τόπων, των πολιτιστικών χαρακτηριστικών της υπαίθρου καθώς και δράσεις περιβαλλοντικής ευαισθητοποίησης που στοχεύουν στην ανάδειξη, προστασία και διατήρηση της πολιτιστικής και φυσικής κληρονομιάς.

Πρόκειται για μικρής κλίμακας παρεμβάσεις που περιλαμβάνουν τη μελέτη μαζί με την υλοποίηση (υποβολή ολοκληρωμένων προτάσεων) δράσεων για την αειφορική διαχείριση αγροτικών οικοσυστημάτων σε τοπικό επίπεδο. Την υλοποίηση «άυλων» ενεργειών για την περιβαλλοντική ευαισθητοποίηση και τη δικτύωση. Την κατασκευή μικρής κλίμακας υποδομών και έργων για την



ΕΛΛΗΝΙΚΗ ΔΗΜΟΚΡΑΤΙΑ
ΥΠΟΥΡΓΕΙΟ ΑΓΡΟΤΙΚΗΣ ΑΝΑΠΤΥΞΗΣ & ΤΡΟΦΙΜΩΝ



ΕΥΡΩΠΑΪΚΟ ΓΕΩΡΓΙΚΟ ΤΑΜΕΙΟ ΑΓΡΟΤΙΚΗΣ ΑΝΑΠΤΥΞΗΣ
Η ΕΥΡΩΠΗ ΕΠΕΝΔΥΕΙ ΣΤΙΣ ΑΓΡΟΤΙΚΕΣ ΠΕΡΙΟΧΕΣ

αποκατάσταση και τη βελτίωση της βιοποικιλότητας, του τοπίου και της φυσικής αξίας, όπως φυτεύσεις, τεχνικά έργα προστασίας - διευθέτησης εδάφους ή υδάτων. Συμπεριλαμβάνονται επίσης έργα αποκατάστασης σχετικών υποδομών «παραδοσιακού χαρακτήρα βρύσες - μύλοι - γεφύρια, καθαρισμός και αποκατάσταση υποβαθμισμένων τοπίων, διαμόρφωση λοιπών «πράσινων» υποδομών, δημιουργία φωλιών και καταφυγίων για άγρια πανίδα κ.λπ.

Προτεραιότητα θα δοθεί σε αξιολογημένα παραδοσιακά αγροτικά κτίσματα που είχαν κατά το παρελθόν παραγωγική δραστηριότητα και μπορούν να γίνουν επισκέψιμα και επιδεικτικού χαρακτήρα καθώς και σε χαρακτηρισμένες υποδομές ιστορικού και παραδοσιακού χαρακτήρα (γεφύρια, μονοπάτια, κ.λπ.), σε αρχαιολογικούς χώρους, σε μνημεία της φύσης, κ.λπ.

Ο μέγιστος επιλέξιμος προϋπολογισμός της πράξης μπορεί να ανέλθει μέχρι τα 600.000,00€, με ποσοστό ενίσχυσης 100% όταν η πράξη δεν επιφέρει κέρδος ή 80% των επιλέξιμων δαπανών σύμφωνα με τα άρθρα 53 και 55 του 651/2014.

Για τα έργα τα οποία αφορούν σε άυλες ενέργειες ο συνολικός προϋπολογισμός δεν μπορεί να υπερβαίνει το ποσό των 50.000,00 € για έργα δημόσιου χαρακτήρα.

Ο προϋπολογισμός που διαμορφώνεται μετά την αξιολόγηση αποτελεί τον εγκεκριμένο προϋπολογισμό του έργου. Δεν μπορεί να δικαιολογηθεί οποιαδήποτε αύξηση του εγκεκριμένου προϋπολογισμού. Εξαιρείται η περίπτωση που αυτό ανακύπτει από σχετικές κανονιστικές ρυθμίσεις όπως αύξηση συντελεστών ΦΠΑ, αύξηση των τιμολογίων των δημοσίων έργων, με την επιφύλαξη του ανωτάτου συνολικού κόστους ανά δράση της Κοινής Υπουργικής Απόφασης του Υπομέτρου 19.2 όπως ισχύει. Οποιαδήποτε άλλη αύξηση του κόστους, βαρύνει αποκλειστικά και μόνο το δικαιούχο.

Η θεματική κατεύθυνση που εξυπηρετείται είναι η «Βελτίωση των συνθηκών διαβίωσης και ποιότητας ζωής του τοπικού πληθυσμού».

Δικαιούχοι της υποδράσης είναι ΟΤΑ Α & Β βαθμού και φορείς τους, ιδιωτικοί φορείς με καταστατικό σκοπό την υλοποίηση αντίστοιχων έργων, καθώς και φυσικά ή νομικά πρόσωπα. Δικαιούχοι στην εν λόγω δράση δύναται να είναι και η ΟΤΔ ή μέλος αυτής.

Ως Φορείς Δημοσίου Τομέα νοούνται: Διάφορες δημόσιες υπηρεσίες και φορείς της Ελληνικής Δημόσιας Διοίκησης, ανεξάρτητα της νομικής τους μορφής, που συγκροτούν την έννοια του δημόσιου τομέα και περιλαμβάνονται στο «Μητρώο Υπηρεσιών και Φορέων της Ελληνικής Διοίκησης» έτσι όπως καταρτίζεται από το Υπουργείο Διοικητικής Μεταρρύθμισης σε ετήσια βάση.

Τα κριτήρια επιλογής με τα οποία θα αξιολογηθούν οι προτάσεις ενδεικτικά της δράσης 19.2.4.5 είναι τα ακόλουθα :

1. Σκοπιμότητα της πρότασης (Ειδικοί ή στρατηγικοί στόχοι του τοπικού προγράμματος που εξυπηρετούνται με την υλοποίηση της πρότασης)
2. Προτεραιότητες υπο-δράσης
3. Αναγκαιότητα της πράξης
4. Υλοποίηση σε κατηγορίες και είδος περιοχών σε σχέση και με τη σπουδαιότητά τους ή την κρισιμότητα ασκούμενων πιέσεων (περιοχές RAMSAR, NATURA, προστατευόμενες περιοχές, υγροβιότοποι, κατηγορίες γεωργικής δραστηριότητας όπως εντατική γεωργία ή λειμώνες και άλλες περιοχές με υψηλές πιέσεις ασκούμενες από τη γεωργία)
5. Συσχέτιση της πρότασης με Έξυπνη Εξειδίκευση (RIS)
6. Ρεαλιστικότητα – αξιοπιστία κόστους
7. Ρεαλιστικότητα χρονοδιαγράμματος υλοποίησης επένδυσης
8. Σαφήνεια και πληρότητα της πρότασης
9. Ετοιμότητα έναρξης υλοποίησης της πρότασης
10. Συμβατότητα με την τοπική αρχιτεκτονική

Η ελάχιστη βαθμολογία που πρέπει να συγκεντρώσει ο δικαιούχος ανέρχεται στο 30% της μέγιστης βαθμολογίας 100.

Τίτλος Δράσης : Ανάπτυξη και βελτίωση βιωσιμότητας των δασών

Κωδικός δράσης : 19.2.6

Τίτλος υποδράσης	Επενδύσεις σε δασοκομικές τεχνολογίες και στην επεξεργασία, κινητοποίηση και εμπορία δασικών προϊόντων
Κωδικός υποδράσης	19.2.6.2

Η συγκεκριμένη υποδράση αφορά στην ενίσχυση επενδυτικών σχεδίων με αντικείμενο την επεξεργασία, διακίνηση, μεταποίηση και εμπορία δασικών προϊόντων καθώς και στην εισαγωγή δασοκομικών τεχνολογιών στην παραγωγική διαδικασία.

Θα ενισχυθούν επενδύσεις σε μηχανήματα και εξοπλισμό υλοτομίας, αποκλάδωσης, αποφλοιώσης, σχίσης, ξήρασης κ.ά. καθώς και σε παραγωγή α' ύλης για παραγωγή ενέργειας. Επίσης θα ενισχυθούν επενδύσεις που συνεισφέρουν στη βελτίωση της αποδοτικής χρήσης των δασικών πόρων.

Στον τομέα της εμπορίας κρίνεται απαραίτητη η στήριξη για την τυποποίηση των τελικών προϊόντων όπου αυτό είναι εφικτό (καυσόξυλα) και η διάθεσή τους στην αγορά.

Επίσης θα ενισχυθεί και η μεταποιητική διαδικασία έως και την πρωτογενή επεξεργασία με την εισαγωγή νέων τεχνολογιών και καινοτομίας και την προώθηση των υπολειμμάτων στην παραγωγή ενέργειας.

Σημαντική θεωρείται η ενσωμάτωση της καινοτομίας τόσο για την αύξηση της αποτελεσματικότητας της παραγωγικής διαδικασίας όσο και για την περιβαλλοντική προστασία των δασών.

Για την βελτίωση της οικονομικής αξίας των δασών θα ενισχυθούν επενδύσεις σε φιλικά προς το έδαφος και τους πόρους μηχανήματα καθώς και πρακτικές συγκομιδής. Οι επεμβάσεις αυτές θα έχουν και περιβαλλοντικές επιπτώσεις καθώς θα συμβάλουν στην προστασία των δασών (συσσωρευμένη βιομάζα σε ξηροθερμικές συνθήκες, κινητοποίηση δασικών προϊόντων σε υποεκμεταλλεύσιμα δάση).

Στόχος της υποδράσης είναι ο εκσυγχρονισμός της υποδομής και του εξοπλισμού που απαιτούνται κατά τη διαδικασία των δασικών προϊόντων (συλλογή, υλοτομία, μεταφορά), την πρίση, μέχρι την βιομηχανική επεξεργασία τους και την ενίσχυση του δασοκομικού δυναμικού.

Ο μέγιστος επιλέξιμος προϋπολογισμός της πράξης ανέρχεται στα 600.000,00€ με ποσοστό ενίσχυσης 40%

Η θεματική κατεύθυνση που εξυπηρετείται είναι η «Διαφοροποίηση και ενδυνάμωση της τοπικής οικονομίας».

Δικαιούχοι της υποδράσης μπορεί είναι φυσικά ή νομικά πρόσωπα που δύνανται να υλοποιήσουν επενδύσεις πολύ μικρών, μικρών και μεσαίων επιχειρήσεων σύμφωνα με την έννοια της σύστασης της Επιτροπής 2003/361/ΕΚ.

Τα κριτήρια επιλογής με τα οποία θα αξιολογηθούν οι προτάσεις ενδεικτικά της υποδράσης 19.2.6.2 είναι τα ακόλουθα :

1. Σκοπιμότητα της πρότασης (Ειδικοί ή στρατηγικοί στόχοι του τοπικού προγράμματος που εξυπηρετούνται με την υλοποίηση της πρότασης)
2. Προώθηση νεανικής επιχειρηματικότητας
3. Προώθηση επιχειρηματικότητας συλλογικών φορέων (Συνεταιρισμοί, ΚοινΣΕΠ, κ.ά.)
4. Τίτλοι σπουδών σχετικοί με τη φύση της πρότασης
5. Επαγγελματική εμπειρία (Προηγούμενη αποδεδειγμένη απασχόληση σε αντικείμενο σχετικό με τη φύση της πρότασης)
6. Είδος επιχείρησης (σύμφωνα με τη σύσταση της Επιτροπής 2003/361/ΕΚ)
7. Ποσοστό δαπανών σχετικών με τη χρήση ή παραγωγή ανανεώσιμων πηγών ενέργειας (ΑΠΕ), (φωτοβολταϊκά, βιοντίζελ, βιοαέριο κ.λπ.) για την κάλυψη των αναγκών των μονάδων
8. Εγκατάσταση συστημάτων περιβαλλοντικής διαχείρισης (π.χ. ISO 14.000, EMAS)
9. Καινοτόμος χαρακτήρας της πρότασης / Χρήση καινοτομίας και νέων τεχνολογιών (μονάδες μεταποίησης και βιοτεχνικές μονάδες)
10. Αύξηση θέσεων απασχόλησης
11. Ετοιμότητα έναρξης υλοποίησης της πρότασης
12. Σύσταση φορέα
13. Εφαρμογή συστημάτων διαχείρισης και ποιοτικών σημάτων
14. Σαφήνεια και πληρότητα της πρότασης
15. Ρεαλιστικότητα του χρονοδιαγράμματος υλοποίησης επένδυσης
16. Ρεαλιστικότητα και αξιοπιστία του κόστους
17. Συσχέτιση της πρότασης με Έξυπνη Εξειδίκευση (RIS)

Η ελάχιστη βαθμολογία που πρέπει να συγκεντρώσει ο δικαιούχος ανέρχεται στο 30% της μέγιστης βαθμολογίας 100.

Τίτλος Δράσης : Συνεργασία μεταξύ διαφορετικών παραγόντων

Κωδικός δράσης : 19.2.7

Τίτλος υποδράσης	Πιλοτικά έργα (εκτός γεωργικού τομέα)
Κωδικός υποδράσης	19.2.7.1

Η συγκεκριμένη υποδράση υποστηρίζει έργα πειραματικής εφαρμογής ή και εφαρμοσμένης έρευνας με απώτερο σκοπό τη δοκιμή υφιστάμενης καινοτομίας και τον έλεγχο της εφαρμογής της στα δεδομένα της Ελλάδας.

Τέτοια έργα θα πρέπει να στοχεύουν στη διάδοση της γνώσης σε όλα τα επίπεδα και να προσφέρουν πρόσθετη αξία στα παραγόμενα προϊόντα, τόσο από πλευράς ανταγωνισμού όσο και σε ό,τι αφορά στην προστασία του περιβάλλοντος και στην αειφόρο διαχείριση των πόρων.

Η συνεργασία θα περιλαμβάνει διαφόρους φορείς όπως επιχειρήσεις, εκπαιδευτικά ιδρύματα, εργαστήρια ελέγχου, παραγωγούς, κ.λπ.

Οι επενδύσεις σε καινοτομίες και πιλοτικά έργα αποκτούν ξεχωριστή βαρύτητα στο Τοπικό Πρόγραμμα, καθώς προσφέρουν υψηλή προστιθέμενη αξία και αποτελούν σημαντικό δείκτη οικονομικής ανάπτυξης για μια περιοχή.

Η υλοποίηση πιλοτικών έργων αφορά σε ένα ευρύ φάσμα δραστηριοτήτων εκτός γεωργικού τομέα και συνδυάζεται με την επιμέρους στρατηγική ανάπτυξης «υιοθέτηση σύγχρονων και καινοτόμων τεχνολογιών και μεθόδων στην παραγωγική διαδικασία», όπως αυτή προσδιορίστηκε στην ανάλυση SWOT του τοπικού προγράμματος.

Ο μέγιστος επιλέξιμος προϋπολογισμός πράξης ανέρχεται στις 307.692,00€ με αποκλειστική χρήση de minimis και ποσοστό 65%.

Η θεματική κατεύθυνση που εξυπηρετείται είναι η «Προώθηση της συμμετοχής, της συνεργασίας, της δικτύωσης & της ανταλλαγής τεχνογνωσίας μεταξύ διαφορετικών περιοχών, εταιρών & κρατών».

Δικαιούχοι της υποδράσης μπορεί είναι φυσικά ή νομικά πρόσωπα που δύνανται να υλοποιήσουν επενδύσεις πολύ μικρών, μικρών και μεσαίων επιχειρήσεων σύμφωνα με την έννοια της σύστασης της Επιτροπής 2003/361/ΕΚ.

Τα κριτήρια επιλογής με τα οποία θα αξιολογηθούν οι προτάσεις ενδεικτικά της υποδράσης 19.2.7.1 είναι τα ακόλουθα :

1. Σκοπιμότητα της πρότασης (Ειδικοί ή στρατηγικοί στόχοι του τοπικού προγράμματος που εξυπηρετούνται με την υλοποίηση της πρότασης)
2. Αξιολόγηση συνεργατικού σχηματισμού
3. Εμπειρία του υπευθύνου στην εκτέλεση και συντονισμό έργου συνεργασίας (ο υπεύθυνος έχει συμμετάσχει τουλάχιστον σε ένα έργο συνεργασίας)
4. Ικανότητα, εμπειρία και αξιοπιστία των μελών του δικτύου
5. Καινοτόμος χαρακτήρας της πρότασης / Χρήση καινοτομίας και νέων τεχνολογιών (μονάδες μεταποίησης και βιοτεχνικές μονάδες)
6. Ετοιμότητα έναρξης υλοποίησης της πρότασης
7. Σύσταση φορέα
8. Σαφήνεια και πληρότητα της πρότασης
9. Ρεαλιστικότητα του χρονοδιαγράμματος υλοποίησης επένδυσης
10. Ρεαλιστικότητα και αξιοπιστία του κόστους
11. Συσχέτιση της πρότασης με Έξυπνη Εξειδίκευση (RIS)
12. Συμμετοχή συλλογικών ή ερευνητικών φορέων στη συνεργασία

Η ελάχιστη βαθμολογία που πρέπει να συγκεντρώσει ο δικαιούχος ανέρχεται στο 30% της μέγιστης βαθμολογίας 100.

Τίτλος υποδράσης	Ανάπτυξη νέων προϊόντων, πρακτικών, διεργασιών και τεχνολογιών στον τομέα των τροφίμων και της δασοπονίας
Κωδικός υποδράσης	19.2.7.2

Στο πλαίσιο της υποδράσης, δίνεται η ευκαιρία για την αξιοποίηση νέων τεχνολογιών, οι οποίες μπορούν να περιλαμβάνουν ενδεικτικά την εφαρμογή νέων, καινοτόμων διεργασιών, με στόχο την ενίσχυση της ανταγωνιστικότητας των επιχειρήσεων στον τομέα των τροφίμων, όπως επίσης στην αναζήτηση νέων καλλιεργητικών πρακτικών και πρακτικών παραγωγής όπως και πρακτικών που συμβάλλουν στην προστασία του περιβάλλοντος, αλλά και στην προσαρμογή στην κλιματική αλλαγή. Ανάπτυξη νέων προϊόντων, πρακτικών, διεργασιών και τεχνολογιών στον τομέα τροφίμων.

Η συνεργασία θα περιλαμβάνει διάφορους φορείς όπως επιχειρήσεις, εκπαιδευτικά ιδρύματα, εργαστήρια ελέγχου, παραγωγούς, κ.λπ.

Ο μέγιστος επιλέξιμος προϋπολογισμός πράξης ανέρχεται στα 307.692,00€ με αποκλειστική χρήση de minimis και ποσοστό 65% .

Η θεματική κατεύθυνση που εξυπηρετείται είναι η «Βελτίωση της ανταγωνιστικότητας της αλυσίδας αξίας του αγροδιατροφικού τομέα».

Δικαιούχοι της υποδράσης μπορεί είναι φυσικά ή νομικά πρόσωπα που δύνανται να υλοποιήσουν επενδύσεις πολύ μικρών, μικρών και μεσαίων επιχειρήσεων σύμφωνα με την έννοια της σύστασης της Επιτροπής 2003/361/ΕΚ.

Τίτλος υποδράσης	Συνεργασία μεταξύ μικρών επιχειρήσεων για διοργάνωση κοινών μεθόδων εργασίας και την κοινή χρήση εγκαταστάσεων και πόρων καθώς και για την ανάπτυξη ή/και την εμπορία τουριστικών υπηρεσιών που συνδέονται με τον αγροτουρισμό
Κωδικός υποδράσης	19.2.7.3

Η συγκεκριμένη υποδράση ενισχύει τις συνέργειες, τις συνεργασίες και τις δικτυώσεις μεταξύ μικρών επιχειρήσεων για διοργάνωση κοινών μεθόδων εργασίας και κοινή χρήση εγκαταστάσεων και πόρων καθώς και για την ανάπτυξη και / ή την εμπορία τουριστικών υπηρεσιών που συνδέονται με τον αγροτουρισμό.

Στο πλαίσιο αυτό θα ενισχυθούν συνεργασίες διάφορων φορέων του τουριστικού κυκλώματος όπως ταξιδιωτικά γραφεία, εστιατόρια και επιχειρήσεις αναψυχής, ξενοδοχεία, επιχειρήσεις υπηρεσιών εναλλακτικού τουρισμού, διαφημιστικές εταιρείες κ.λπ.

Ο μέγιστος επιλέξιμος προϋπολογισμός πράξης ανέρχεται στα 307.692,00€ με αποκλειστική χρήση de minimis και ποσοστό 65% .

Η θεματική κατεύθυνση που εξυπηρετείται είναι η «Βελτίωση της ελκυστικότητας της περιοχής παρέμβασης και ενίσχυση του τουριστικού προϊόντος».

Δικαιούχοι της υποδράσης μπορεί είναι φυσικά ή νομικά πρόσωπα που δύνανται να υλοποιήσουν επενδύσεις πολύ μικρών, μικρών και μεσαίων επιχειρήσεων σύμφωνα με την έννοια της σύστασης της Επιτροπής 2003/361/ΕΚ.

Τίτλος υποδράσης	Οριζόντια και κάθετη συνεργασία μεταξύ φορέων της αλυσίδας εφοδιασμού για τη δημιουργία, την ανάπτυξη και την προώθηση βραχέων αλυσίδων και τοπικών αγορών
Κωδικός υποδράσης	19.2.7.7

Στο πλαίσιο της συγκεκριμένης υποδράσης θα ενισχυθεί η στήριξη της οριζόντιας και κάθετης συνεργασίας μεταξύ φορέων στην αλυσίδα εφοδιασμού (όπως παραγωγοί, ενώσεις παραγωγών, επαγγελματικές οργανώσεις, μεταποιητές, έμποροι λιανικής), όπως και των δραστηριοτήτων προώθησης με σκοπό:

- τη δημιουργία και ανάπτυξη βραχέων αλυσίδων εφοδιασμού
- τη δημιουργία τοπικών αγορών (Αγορών Παραγωγών – Farmers’ Markets σύμφωνα με την ισχύουσα Εθνική Νομοθεσία)

Όσον αφορά στη δημιουργία τοπικών αγορών αυτή θα υλοποιηθεί σύμφωνα με τα όσα ορίζονται στην ισχύουσα εθνική νομοθεσία για τις Αγορές παραγωγών - Farmers’ Markets προκειμένου να συμμετέχουν αποκλειστικά παραγωγοί αγροτικών προϊόντων. Σκοπός τους θα είναι η απευθείας διάθεση στο καταναλωτικό κοινό των αγροτικών προϊόντων που παράγουν. Τα προϊόντα (νωπά ή / και μεταποιημένα) προέρχονται αποκλειστικά από δικές τους πρώτες ύλες.

Όλες οι συνεργασίες που θα δημιουργηθούν θα έχουν σαν σκοπό τη διάθεση του προϊόντος απευθείας στο καταναλωτικό κοινό χωρίς να παρεμβάλλονται περισσότεροι του ενός μεσολαβητές, μεταξύ παραγωγού και καταναλωτή. Οι συνεργασίες θα είναι νέες και θα έχουν σκοπό τη διάθεση των προϊόντων τους μέσω λιανοπωλητών στους καταναλωτές ή μέσω των Αγορών Παραγωγών.

Είναι δυνατή η χρήση διαμεσολαβητή / διευκολυντή (Innovation Broker / Facilitator) για τη διευκόλυνση της εξεύρεσης εταιρών για την ανάπτυξη συνεργασιών.

Οι ενέργειες προώθησης θα συμβάλλουν στην ενημέρωση των καταναλωτών σχετικά με την ύπαρξη βραχέων αλυσίδων ή τοπικής αγοράς και θα προβάλλουν τα πλεονεκτήματα της αγοράς προϊόντων μέσω αυτού του τρόπου.

Ο μέγιστος επιλέξιμος προϋπολογισμός πράξης ανέρχεται στα 307.692,00€ με αποκλειστική χρήση de minimis και ποσοστό 65% .

Η θεματική κατεύθυνση που εξυπηρετείται είναι η «Βελτίωση της ανταγωνιστικότητας της αλυσίδας αξίας του αγροδιατροφικού τομέα».

Δικαιούχοι της υποδράσης μπορεί είναι φυσικά ή νομικά πρόσωπα που δύνανται να υλοποιήσουν επενδύσεις πολύ μικρών, μικρών και μεσαίων επιχειρήσεων σύμφωνα με την έννοια της σύστασης της Επιτροπής 2003/361/ΕΚ.

Τα συνεργατικά σχήματα φορέων με νομική οντότητα, θα απαρτίζονται από τουλάχιστον δύο ενδιαφερόμενους φορείς (όπως γεωργούς, ερευνητές, πανεπιστήμια, συμβούλους, επιχειρήσεις ή άλλους φορείς όπως περιβαλλοντικές οργανώσεις και ΜΚΟ) και θα διαθέτουν εσωτερικό κανονισμό λειτουργίας (σύμφωνο συνεργασίας). Στα σχήματα αυτά θα προσδιορίζεται ο επικεφαλής εταίρος (Συντονιστής Φορέας) του συνεργατικού σχήματος.

Τα συνεργατικά σχήματα θα μπορούν είτε να έχουν νομική υπόσταση (ΑΕ, ΕΠΕ, ΟΕ, Κοινοπραξία, ΙΚΕ, ΚΟΙΝΣΕΠ, κ.λπ.) / ατομικές επιχειρήσεις / φυσικά πρόσωπα είτε να καθορίζεται η μορφή και η λειτουργία τους σε ένα επίσημο συμφωνητικό σύμπραξης/συνεργασίας που θα αναφέρει ρητώς και σαφώς τον καταμερισμό των ευθυνών και των υποχρεώσεων μεταξύ των μελών της επιχειρησιακής ομάδας. Ο ένας εκ των συνεργαζόμενων μελών ορίζεται από τους ενδιαφερόμενους ως κοινός εκπρόσωπος (Συντονιστής Φορέας).

Ο Συντονιστής Φορέας είναι ο κοινός εκπρόσωπος των φορέων που συμπράττουν για την υλοποίηση του έργου και αναλαμβάνει την ευθύνη για τη συνολική διαχείρισή του. Παράλληλα, κάθε δικαιούχος (εταίρος της σύμπραξης) διατηρεί την ευθύνη εξολοκλήρου για το επιμέρους τμήμα του έργου που δεσμεύεται να υλοποιήσει.

Η ενεργοποίηση του συνεργατικού σχήματος πρέπει να είναι τοπικού χαρακτήρα.

Οι συμπράττουσες επιχειρήσεις μιας πράξης θα πρέπει να είναι ανεξάρτητες μεταξύ τους, δηλαδή να μην χαρακτηρίζονται ως συνεργαζόμενες ή ως συνδεδεμένες επιχειρήσεις κατά την έννοια του Παραρτήματος Ι του Κανονισμού Ε.Ε. 702/2014..

Οι δικαιούχοι δεν πρέπει να έχουν επιδοτηθεί στο παρελθόν για το ίδιο αντικείμενο, το οποίο προβλέπεται στο επιχειρηματικό σχέδιο.

Κάθε φορέας μπορεί να συμμετάσχει ως μέλος σε οποιαδήποτε σύμπραξη χωρίς όριο, πάντα όμως με διαφορετικό συνεργατικό σχήμα.

Σε κάθε περίπτωση το μη ανακτήσιμο ΦΠΑ είναι επιλέξιμο.



ΕΛΛΗΝΙΚΗ ΔΗΜΟΚΡΑΤΙΑ
ΥΠΟΥΡΓΕΙΟ ΑΓΡΟΤΙΚΗΣ ΑΝΑΠΤΥΞΗΣ & ΤΡΟΦΙΜΩΝ



ΕΥΡΩΠΑΪΚΟ ΓΕΩΡΓΙΚΟ ΤΑΜΕΙΟ ΑΓΡΟΤΙΚΗΣ ΑΝΑΠΤΥΞΗΣ
Η ΕΥΡΩΠΗ ΕΠΕΝΔΥΕΙ ΣΤΙΣ ΑΓΡΟΤΙΚΕΣ ΠΕΡΙΟΧΕΣ

Τα κριτήρια επιλογής με τα οποία ενδεικτικά θα αξιολογηθούν οι προτάσεις των υποδράσεων 19.2.7.2, 19.2.7.3, 19.2.7.7 είναι τα ακόλουθα :

1. Σκοπιμότητα της πρότασης (Ειδικοί ή στρατηγικοί στόχοι του τοπικού προγράμματος που εξυπηρετούνται με την υλοποίηση της πρότασης)
2. Αξιολόγηση συνεργατικού σχηματισμού
3. Εμπειρία του υπευθύνου στην εκτέλεση και συντονισμό έργου συνεργασίας (ο υπεύθυνος έχει συμμετάσχει τουλάχιστον σε ένα έργο συνεργασίας)
4. Ικανότητα, εμπειρία και αξιοπιστία των μελών του δικτύου
5. Καινοτόμος χαρακτήρας της πρότασης / Χρήση καινοτομίας και νέων τεχνολογιών (τουρισμός / υπηρεσίες)
6. Ετοιμότητα έναρξης υλοποίησης της πρότασης
7. Σύσταση φορέα
8. Σαφήνεια και πληρότητα της πρότασης
9. Ρεαλιστικότητα του χρονοδιαγράμματος υλοποίησης επένδυσης
10. Ρεαλιστικότητα και αξιοπιστία του κόστους
11. Συσχέτιση της πρότασης με Έξυπνη Εξειδίκευση (RIS)

Η ελάχιστη βαθμολογία που πρέπει να συγκεντρώσει ο δικαιούχος ανέρχεται στο 30% της μέγιστης βαθμολογίας 100.